中華郵政特准掛號立券之報紙
中華民國二十年五月十三日 THE MAN CHOU PAO 星期三 (日刊) ON2995 (一)

滿洲報

(第三種郵便物認可 大正十一年七月廿四日) 發行人 西片朝三 編輯人 金念曾 印刷人 金慕章

本報價目 每月一圓三角 六個月七圓二角 全年十三圓八角 郵票不收(外國除日本按加郵費) (廣告刊資)一行十二字起碼一日每行一圓 特別地位加倍 長期另議 以上俱以現大洋爲本位 但日本及其他國即以日本金爲本位

大連市山縣通一四二番地 發行所 中日合辦 滿洲報社 電話 編輯部(長)七五一三番 經理部(長)四○二四番 社長室(長)二八四番 振替貯金口座(大連)三七三番

THE MAN CHOU PAO
142 Yamagatadori Dairen
Manchuria China.

昭和六年五月十三日

舉紀念週審廢約宣言 實施鹽法設經濟委會
十一日正式民會張繼主席 三要案中並有農業計畫案

十一日民會本會議午前九時開會張繼任主席先舉行總理紀念週旋審議十日由起草委員會起草之關於廢除不平等條約之宣言草案又十一日之重要提案如左

一、要求政府施行新鹽法案

二、全國國民經濟委員會設置案

三、農業發展五年計畫(十一日上海專電)

民會本會議午後九時由張繼主席開會由審查委員會報告審查結果後即討論下列諸案 一、要求政府公布新鹽法案 要求政府即時施行新鹽法 設置鹽政改革委員會 二、國民經濟委員會設置案 三、農業發展五年計畫案(十一日南京專電)

民會第三次本會議由十一日午前九時廿分開會張繼任主席先行紀念週旋即議事由主席朗讀第二回本會議之紀錄次爲審查委員會之審查報告(十一日南京專電)

廢約宣言內容

國府將以民會名義發表之撤廢不平等條約宣言內容係列舉不平等條約之毒害及廢約之理由陳述依總理遺教決定廢約並說明廢約後中國所採取之方法等云(十一日南京專電)

改良軍事制度並 禁止軍人干政
桂代表劉作舟提議

民會桂代表劉作舟以次五十四名以防止戰亂及免除國民痛苦損害之目的九日提出改革軍事制度建議案其內容如左

一、國府主席以外現役軍人不得爲政務官

二、現役軍人不得表示政治意見

三、地方政府除保安警察以外禁編軍隊

四、國軍之駐屯除剿匪後須駐於國防區域

五、禁國軍任意移動

六、禁私有軍隊下級軍人應以中央命令使逐項交代或調任

七、軍隊應縮小爲國防軍六十師實施徵兵制度

八、地方政府及現役軍人不得與外國直接交涉或取決

九、地方政府及軍隊不得扣留國家收入之稅金及其他公欵(十一日南京專電)

廢約宣言 已審議可決
正式通過即行發表

九日晚所開之廢除一切不平等條約宣言草案起草委員會協議宣言形式內容後決委陳立夫執筆遂散會十日朝又開第二回委員會審議陳立夫之草案底修改一二字句即可決確定俟提出十一日之第三次本會議討論通過後即以民會名義發表云(十一日南京專電)

民會紀念週 吳稚暉演說
蔣張宋遲到 陳王頻相談

十一日民會紀念週吳稚暉演說總理遺教及關於民會等約歷一小時蔣介石遲刻至九時五十分始出席張學良至十時五十分猶未到宋子文亦缺席陳布雷則於吳氏演說中將不平等條約宣言草案頻示王正廷有所協議云(十一日南京專電)

運動場開工禮
經費五十萬在孫陵附近 蔣介石演說大意

爲振興體育發揚運動起見國府此次以五十萬元之經費決在中山陵附近建設模範運動場十日午前十時舉行破土禮蔣介石張學良王正廷等國府要人及民會代表等參加者百餘名蔣首述獎勵體育之辭旋即持鎬破土聞該運動場豫定來年三月竣工將充遠東運動大會之用(十一日南京專電)

在中山陵東南建設中之南京運動場已於十日午前九時舉行奠基禮蔣介石親至場中央破土旋由各關係者演說是日蔣之演說大意如左

國民之體育爲國運發展向上之重大要件中國之體育尙極幼稚在遠東選手權大會終未得到勝利殊屬可惜下屆大會將在西郊舉行故當建設此運動場之機會企圖全國的體育之獎勵與勃興預期待於最近之將來在遠東及世界競技大會必由中國選手握得覇權云云(十一日南京專電)

張繼吳鐵城 將赴粵接洽
蔣對粵事不用武力 欲以政治手腕解決

前此來京之陳銘樞代表孫希文向蔣介石詳細報告粵事後蔣對粵變決不用武力欲以政治的解決之蔣派與古應芬鄧澤如等個人的關係較深之張繼吳鐵城赴粵接洽張吳當於本週內離京赴粵云(十一日上海專電)

國務會議 劃定領海

最近因發生漁船問題愈認爲有劃定領海區域之必要因之國府經第廿一次國務會議之議決以中國領海爲三英里海關之取締私運船爲十二英里以內九日已將此旨通告航業公會令其轉達各輪船公司及海事業關係者矣(十一日上海專電)

國民會議開幕時 蔣主席與班禪
分別致詞之內容

(前續)

黨缺點自不能免然本黨既爲黨立救國之決心、政府持堅公開革命集團完成中國統一强之意志、努力從好處做去擔負建設凡屬國民自不能外此中正所以不惜苦口曉音、之而稍存歧視之心、本黨爲希望全國同胞對於此點有深中國國民黨、國民外之、即刻之認識與覺悟也、欲求此所以自外、若存岐視之心、後政治之有成效、當認淸過是無合作以從事於建設之誠去之事實、並用其客觀的環意、遭蒙其害者厥爲全體民境、而承認過去政治的失敗族、並害全體以及於本身、與錯誤、尤爲從事政治者應本黨爲抱三民主義救國者人有之道德、國民政府定都南民所得而參加之黨、訓政亦京以後、中央固屬確立、但正賴人之協力乃克有成、本國家仍常陷於軍事時期、兩次北伐再度西征張桂叛變繼以唐馮、至十九年、雖係訓政開始年度、而該年軍事較何往年爲激烈、地方受軍事之影響、政令受軍事之影響、財政交通無一不受軍事之影響、檢點過去政治情形每多增人愧憤者、以言物質建設、則因軍興無款、復因戰事而無法吸收外資、雖舉法甚多、然成效少見、如興築公路各項、民國十五年全國僅二千公里、至十九年增至五萬一千二百公里、爲足差强人意、然以中國幅員計之、亦已僅矣、至籌辦建設不能集中財力舉其扼要者、致呈支離割裂之現象、亦此後所當引以爲戒者也、以言綏共、則匪因南方大規模作戰之時、無兵可論戰、星星之火逐漸燎原、以言禁煙、則政府雖有禁絕之決心、但在軍事期間、各處庇種之情形、無從制止、而租界未能收回、遂成煙土盜匪荟萃之淵藪、即無中國產土、外國產土亦能作充分之供給、此決非認中國產煙爲當、乃事實如此、爲政府禁煙決心之大障礙、而係必須認明之事實也、以言銀價低落、則事關國際市場、竟無有效救濟之法、因戰事而國民生產減落、更鮮向世界市場取現金之貨品、以言外交、則不平等條約之束縛迄未能完全解除各國每存觀望之心以靜候中國全國之統一、大局之穩定、每値國內戰爭發動之日即外交機關淸淨無爲之時以言吏治、則貪汚之風、迄未掃淸、政府固不能卸責於監察制度之未及早實行而一般風氣之壞、亦大半由於戰爭頻仍、社會無固定秩序與正當軌道以範圍之、以言賑災則如西北吳區之擴大、死傷之枕藉、而政府竟無法可以施賑、即艱難籌得之賑欵亦完全化爲閻馮謀變時之餉項每念內戰可遺害於國家者不禁太息痛恨於軍閥叛亂者之毫無心肝、自十九年十月軍事粗定以後、國民政府乃有大規模着手施政之可能、故亦決不負此時機而約略有所建樹、特舉二事、以告國人類(一)裁撤厘金、及與厘金似之苛捐雜稅、實爲掃除中世紀以上重大弊政之施設、爲三十年來人民迫切要求而歷來政府盡聲號召終歸不忍裁撤者、今一旦掃盡、其於國貨國產將來發展流通上之影響可知、但此事之徹底完成、尙須賴政府與國民之共同監督、所惜裁厘之利、適爲銀價慘落之損失掩去一部分、不知如厘金不裁、而銀價慘落、國民在經濟上便無法忍受也(二)關稅自主爲中國經濟生存之所關、國貨之不振興、工商業之無法保護皆由於關稅不能自主之喪失歷年國人抗爭、他國一意以延宕爲能事、乃於今年由國民政府收回自主權、此事對於國民生計關鍵之大、惟將來之事實可以證之、他如收回法權問題、多國家均已承認、惟有三國尙在觀望、但不久必可達到政府完全之目的、江西湖南剿匪軍事、有顯著進展、其主力即將擊破導淮築路工程、順序進行、中央銀行之信用日增、資產加至二萬々元國幣凡此諸端政府決不敢引以爲能、特別關於外事方面、非努力進行達到完全取消不平等條約不止、爲此等昭蘇景況、未始非七個月來統一再平大局之所賜、此我同胞對於統一和平價値應認識也(未完)

傳桂粵軍議定 分途出湘贛說
李宗仁電倒蔣擁汪

新廣東政府之代表八名現在與國與中立系之第六十師蔡廷楷第六十一師(蔣光鼐)等協議戰略中、聞已決定桂軍入湘粵軍進贛中立系之蔡蔣二師則入粵軍指揮之下赴贛勸誘孫連仲軍又李宗仁通電全國 謂此際應全國一致打倒蔣介石一切問題於其後開會公決等並聲明擁護汪精衛(十一日上海專電)

南方各將領訪張 張將電古林等
請息爭勿爲共黨造機會 蔣對粵不得已方用兵說

夏斗寅陳誠錢大鈞趙觀濤何應欽等南方各將領連日由張群賀耀祖何成濬方本仁等之介紹訪問張學良對於張氏能使北方平穩無波非常欽佩又張學良近將對古應芬林森鄧澤如蕭佛成四氏致電忠告據稱大意謂此際若啓爭端恐與共匪以機會請爲謹愼等語刻正起草電文中又蔣介石對粵事先謀政治的解決至迫不得已時再調赴贛討共之一部軍隊赴粵征討云(十一日南京專電)

晉綏軍餉發放無期 駐晉南各軍隊
就地徵發軍費益繁 各縣代表咸集幷垣請願

太原通信、晉局自各將領赴平後、軍政各項、無形中陷於停頓狀態、刻除商徐傅三軍長外、餘均已先後返幷、於是晉局善後問題、又復漸呈緊急趨勢、蓋晉局善後中最感棘手之點、厥惟軍費、此次各將領離幷謁張、各方以其熱烈而去、甚望其滿載而歸、惟據各將領歸來表示、張對晉軍餉項、允代請中央設法、實際仍未何具體、日來晉南各邑、關於駐軍供應益成嚴重問題、人民除供應日常費用外、而額外之攤派殆又日有所聞、良以爲期過長、勒索過緊、民窮財盡、已成絕境、故各縣地方長官以及紳商代表遝來紛來幷垣奔走呼籲者爲數甚夥、目前各方觀點、全視商啓予氏歸來、有無辦法也、日前此間謠言相傳仍盛、惟自粵局開息傳來後、此間消息、反轉趨沉寂 孫殿英返晉城後、近日無甚消息、馮玉祥氏則輒往來曲沃、稷山、新絳等縣、行蹤仍極秘密、近傳各方將領、對於時局將有聯名通電者、及晉南駐軍、經已徵集車輛、準備移動者、殆亦係謠言之一種、李錫九氏日前一度來幷、並轉往晉城各處、有所接洽、惟聞晉方將領、均無若何表示、良以晉局內部、目前自顧尙屬不暇、實無餘力以及其他也、張學良抵京後、雖曾電致晉方各將領、謂已與蔣商妥、晉綏軍餉、准自五月一日起發、究如何發法尙無下文

吳李張諸元老勸說 孫王允即返京
但粵事依政治解決 陳銘樞黃紹雄派代表謁蔣

上海特訊、吳稚暉、李石曾張靜江、孔祥熙、八日晨同車抵滬、即晨十時赴莫利愛路、訪孫科、代達中央意旨談兩小時、下午四時中委復約孫科及王寵惠、在馬斯南路張靜江宅集談、敦勸兩氏返京、並商調停粵事辦法、三時起至七時始散、吳稚暉李石曾孔祥熙、均告記者、兩氏決即晚相偕入京、粵局決以政治方式解決、吳謂粵事如夫婦間勃谿、船上相罵船梢上說話、無大不了事、蔣四日曾親訪胡、邀出席民會、李石曾、張靜江、蔡元培各委、復往敦勸、且民會代表、亦極盼與唔談、胡均以病辭、胡確病、談話時手足即冰冷、王寵惠本定十二日出國、船票已購、現決中止云云、又訊、王寵惠孫科等車備妥、原定八日十一時許啓行、臨時改佳(九日)入京

南京特訊、陳銘樞代表孫希文到京談、三十日電事前不知、陳銘樞出洋、須待蔣商量後方能成行、孫八日晚已謁蔣、陳述陳離省經過、黃紹雄派代表盤珠祁來京謁蔣面呈黃親筆函、談黃因牙疾未能親來、粵謠雖大、地方尙安、黃奉命南歸、不意各將領仍觀望、白崇禧態度尤倔强、陳濟棠第八路軍萬餘仍未退出桂境、又據某方息黃紹雄雖有專函呈蔣、述兩

粵解決辦法、但粵事發生、黃對陳濟棠頗示不滿

上海又訊、孫科消極 八日張靜江吳稚暉李石曾往勸後意仍未轉、接近王寵惠者談海牙法庭、未便放棄、故王頗欲一往、但經李張吳敦促日內或將列席民會、再放洋俾息謠言、又吳稚暉孔祥熙張靜江八日晨訪孫科、勸入京、孫初意未決、午訪王寵惠、王允即回京一行、午後四時後、王寵惠孫科孔祥熙吳稚暉李石曾先後復赴張靜江寓、孫談較久、已允偕王寵惠晚車入京、粵事王孫均主政治的解決

上海專電、張孫王吳孔已定車、臨時中止、聞改九日晨車行、據滬某要人接香港電粵設軍務院之議未實現、黨事暫不談、汪亦持此態度、港報載汪東冬兩電、東電係致各黨部、只主張兩點、對國事樹立民主政治、對黨事恢復民主集權、宜據總章召臨時全國代表大會、其未開會以前、集合一切同志、祇求精神團結、區區形式不可置重云云、冬電係致李白張謂目標愈簡、則用力愈專、而糾紛亦愈少、主張軍事上舊進行、將來再以會議方法與粵合作之黨務政治、則依共同解決云云、足證黨政問題、粵桂間尙不能討論、至軍事方面、粵邊日亦無何具體進行

開灤竟爾停工
宣告每週停工二日 工人方面業已提出抗議

唐山通訊、開灤礦局近因礦糾紛及工衆條件問題、先發制人、曾於五月四日貼出佈告、以鐵路運輸困難、各礦存煤過多爲題、宣告每星期停工二日、工衆聞悉群爲憤慨、僉謂礦局停工、毫無正確理由、顯係撥藉停工要挾一切、開灤總工會對局方提出抗議如左

逕啓者、玆査貴礦以運輸困難、各礦存煤過多爲題宣告每星期停工二日、工衆聞悉之下、不勝恐慌、僉謂鑛局停工、毫無正確理由在此要求條件之時、撥藉停工、用以要挾敝會思之、亦以爲然夫運輸困難、原爲路礦糾紛所致、咎由自取、何得遷怒工人身上、至於存煤過多、尤屬無稽之談、試査十七年間軍事旁午之時、國內交通中斷、曾至數月之久、每礦存煤達數十萬噸、尙未致發生停工現象、此次運輸、本未完全斷絕、且存煤之數、不及往昔十分之二、今鑛局動以運輸困難、存煤過多爲題、宣告停工二日、敝會前者循工衆意旨、提出增加工薪及改良待遇各條件、尙未得礦局圓滿答覆、現在又以停工相要挾、未免過於不諒、夫勞資雙方首尙合作、若不此之求、反出傾軋手段、互相矜持、其於實益、有何補濟、敝會不忍見於兩敗俱傷、以致同歸於盡仍望三復斯言停工之議、可否收回、並限三日之內、予以答覆、實爲公便此致開灤礦務局

雲南大火災
昆明精華灰盡 損失約百餘萬

昆明通信、昆明市南城外得勝橋、爲滇越車火車下站碼頭、極稱繁盛、亦衛滇省精華所在、不料於四月三日上午六時、忽遭火災、當火勢透出時、居民皆從睡夢中驚起、倉皇失措、只火光熊熊向東延燒甚速、居民只顧搬移物件、不料火勢又見從街中電燈線上竄過、三四丈之街面、向北欄房燒去、登時着火蔓延、於是兩旁舖面、同遭焚燒、火勢極烈、一時秩序大亂、號哭之聲震天地約七時本市消防隊及廣幫救火隊、急馳而至、共同救護始於八時許將火救滅、秩序由憲兵警察將被災地投之各路口站有衛兵、共同維持、嚴禁行人通過、至下午一時方始恢復原狀、聞起火原因係由某牛肉館於二日晚上熬油、餘火未熄、起火時間、當在三四點鐘、計此被災舖戶、共計四十餘家、不及救護而被焚死之男女、共有五六人、經濟財產之損失、當不下百餘萬云

黃埔軍官學校之 歷屆畢業學生
自北伐以來犧牲四分之一 傷亡者共五千餘人

南京通信、中央黃埔軍官學校、自開辦迄今、將近八載先後畢業學生、歷七期、人數在二萬以上、在國民革命過程中、軍事上曾有極大之効力、而其犧牲亦至鉅、玆據該校調査科調査該校學生歷屆戰役傷亡人數、幾佔畢業人數四分之一、特爲分期披露如下(第一時期)、統一兩廣、一、第一次東征之役陣亡一六五、負傷一八二、已而肅淸楊劉之役、陣亡九一、負傷一零三、三、沙基慘案、死亡一三、負傷三、四、第二次東征之役、陣亡二八四、負傷一二三、第二時期、第一次北伐、一、湘鄂之役、陣亡三五六、負傷四零六、二、江西之役、陣亡三二五負傷二三二五、三、江浙之役、陣亡一六七、負傷一八二、四龍潭之役陣亡一六二、負傷一二四(第三時期)第二次北伐、一、津浦南段諸役、陣亡二一四、負傷二一五、二、津浦北段諸役、陣亡二○三、負傷一八五 第四時期)、肅淸反動派、一、討伐桂系及唐生智諸役、陣亡二六五、負傷四二○、二、討伐閻馮之役、陣亡五二三、負傷八九六、三、殲滅赤軍諸役、陣亡六四、負傷一六七、以上共陣亡二千七百四十二員、負傷三千二百三十九員惟第四五六七期學生居多、一二三期學生次之、其他各班隊學生又次之

吳佩孚未出川 抵漢說不確
吳代表在京談

南京通訊、吳佩孚代表談、吳出川抵漢說、不確、現仍在川、俟各領欵送辦法決定後可成行

四洮鐵路管理局招考業務電報生廣告

一、科別 本期招考業務科機務科及電報本科學生各一班

二、名額 業務科三十名機務科二十名電報本科三十名

三、資格 業務科限高中或高中舊中甲商畢業或初中畢業後在高中或高中同等學校修業二年以上得有修業證書者機務科限舊中初中或甲種乙種工業畢業或具同等學力者電報本科限初中畢業或具同等學力者

四、年齡 業務限十八歲以上二十六歲以下機務科限十六歲以上二十二歲以下電報本科與機務科同

五、修業期限 統定爲六個月畢業

六、待遇 業務科修業期中以月考成績之等級分別日給五角四角五分或四角之膳費畢業後分發本路各課站實習實習期間以學習站務員用月給三十元以上機務科修業期中以月考成級之等級分別日給四角三角五分或三角之膳費畢業後派充本路司爐 電報本科在修業期中每月支給津貼但亦得以月考成績分別增減畢業後派充本路學習電報生月給津貼二十元以上 講義及宿舍均由本路供給

七、考試科目 業務科 一、國文 二、數學 三、外國文(英或日) 四、地理 五、口試 機務科 一、國文二、數學三、外國文(英或日)四、口試 電報本科 與機務科同

八、考試日期 業務機務及電報本科統定爲五月十七日舉行

九、報名地點 在瀋陽馬路灣本路駐瀋辦公處或四平街本局車務處文牘課

十、考試地點 四平街本局交通小學校

十一、報名手續 繳驗畢業修業各種證明書本人最近四寸半身像片二張試驗費一元幷須塡具本路印發投考志願書及本路或官立及正式立案之醫院身體檢驗證明書各一份

十二、報名日期 自登報之日起至考試前二日止

十三、所址 四平街本局

四洮鐵路局爲通告事

案查前承辦本路太平川站裝卸馬車營業人王虎臣自十五年呈准撤銷營業後所繳營業押金現大洋一百二十元已隔數年迄未來局具領玆特登報通告限自登報日起至五月十五日止由原承辦人持同本路所發押金收據來本局具領逾期不領即將收據作廢幷將該項押金列收充公特此通告

北寧鐵路管理局駐瀋辦事處建築飯廳宿舍等樓房招標廣告

本處現擬於遼寧總站建築飯廳宿舍等樓房招商承辦工科幷包各建築公司及有相當能力者如有願包此項工程務於五月二十日以前至皇姑屯工務所領取圖說及簡章可也特此聲明

洮昂鐵路標購工務木材廣告

本路標購工務用木材一類材料如有願承辦者可向本局材料課及龍江呼海齊克兩路駐江辦事處領取標單及招標簡章定於五月二十日下午一時在龍江省城財政廳後身呼海齊克兩路駐江辦事處當衆開標投標商家於開標時須繳投標押欵現洋三百元中標者即作承辦押欵未中者於該標解決後如數發還特此佈告
中華民國二十年五月　日

洮昂鐵路標購工務材料廣告

本路標購工務用五金釘類色料工具建築家俱雜品七類材料如有承辦者可向本局材料課或駐瀋材料轉運所領取標單招標簡章定於五月二十五日下午一時在遼寧省城大西關成平里齊克駐瀋材料轉運所當衆開標投標商家於開標時須繳投標押欵現洋三百元中標者即作承辦押欵未中者於該標解決後如數發還特此佈告
中華民國二十年五月　日

長春同發合雜貨堆棧兼營粮石改組股份有限公司

敬啓者敝號於本年三月賬期經衆東協議改組股份有限公司資本金銀大洋拾萬元股本一次繳齊遵照公司條例組織成立關係舊號一切事務仍負全責照常營業除呈報官署轉請商部備案註冊外特此聲明

感謝名醫

爲感謝事余於右腿上部生一惡瘡屢經調治俱爲痛疼非常苦惱行不離杖者已半載有餘市街藤醫堂醫士韓君夢筆自知已無求全之望後有友人言本埠治之必獲全愈余遂往求診果然脈理精熟經驗宏富納得此人新行走如常若非友人介紹焉能得此天外飛來之福消痛平現在樂其惟該先生既不索診禮復不受此藥資余也何心能喜甚銘五內乎今特登諸報端藉申謝意爲願患病諸君速往治之也可
瓦房店新市街玉記號 感謝人 陳子禎啓

召集國際會解決
銀價低落要案
國際商業總會通過

在美國華盛頓開催之第六次國際商業總會九日之本會議通過八日委員會之議決案該案內即爲解決銀之低落問題須急速召集國際會議切望各國出席委員對於此問題驅喚起各自國之政府注意滿場一致可決矣此案爲委員會之美國代表提出英國代表贊成頗惹各方注意云（十一日華盛頓專電）

國際商業總會
通過召集穩定銀價國際會
九日已舉行閉會式

此次在美京華盛頓開催之國際商業第六次總會於九日已舉行閉會式矣當該會未閉會之先討論全世界人類視爲目前最待急須解決之穩定銀價問題經各國出席代表議決本年內召集國際會議並議決其他重要案件共四十三件此次會議關於各國代表間意見相遠處大概均皆調和其他重大要案須俟大會時確定同時並可助長恢復全世界之經濟狀況云（十一日華盛頓專電）

全世界限制產生
砂糖會議閉幕
各國代表締結協約

美國產糖業代表主班紐約法律家齊亞德波氏發表經過十八日長時間限制世界產糖會議結果已締結限制五年間砂糖協約期爲爪哇德國比利時波蘭等多數國代表均皆署名蓋印豫想今後全世界砂糖之價格定必增高目下並勸說秘魯等共和國參加此協約各蓋印國並一方面組織委員會豫定將委員會本部設立於海牙俾實行監視限制砂糖之產額云（十一日紐約專電）

西班牙開始實行
選舉制憲議員
共和帝政兩派發生衝突
頗具騷動不穩形勢

西班牙新共和政府爲制定憲法決定全國日內實行選舉制定憲法會議議員依目前形勢觀察此項選舉實行必惹起最大騷擾蓋因前帝政派多數人即於十日起運動選舉與共和派人發生衝突且有將派遣軍隊壓制之舉各重要都市之共和派群衆襲擊帝政派新聞紙機關衛以隊發砲竟傷數人云（十一日馬得里地電）

墨西哥市民暴動
市政府被襲擊
市長秘書長負重傷

美墨兩國境相近之歡樂都墨西哥齊阿拿市於九日開催勞動團體會議後突起暴動襲擊市政府市長秘書長均負重傷事態頗顯重大當即宣布戒嚴令至發電時正派軍隊警戒中勞動團體於十日開催市民大會攻擊該市市長政策不澈底云（十一日墨西哥電）

西班牙海軍起暴動
政府宣布罪狀逮捕叛兵

西班牙海姆拉洛賓號軍艦全體海兵及下級官長並副艦長因食料品問題發生暴動且對所轄長官提出抵抗命令之質問書經西班牙政府議決於九日發布抵抗上官罪將全艦官兵逮捕云（十一日西班牙電）

德新建艦將行進水式

德國政府新建造之袖珍戰鬬艦即將竣工豫定五月十九日舉行進水式依德國新聞紙登載德國大總統與登堡將軍對於該艦有命名爲德意志齊蘭德號之意向云（十一日柏林專電）

鄧澤如林森等發出
彈劾蔣氏通電
臚列蔣之六大罪過
盤踞中樞違法叛黨
（續前）

澤如等回溯蔣氏平日之行事及其最近之措施、無一不以個人地位爲前提、久已置黨國大計於不顧、其綁匪坐以則示人以非我莫能平、其廣已黨徒、欲用敵醜則預爲一植選舉地位、其把持財權、以鞏固一己之武力、其殘殺同黨、排斥先進、則使一己成爲本黨重心、至侈談法規亦無非希望總統制之實行俾其總統之迷夢、速於實現、總言之、蔣氏之罪、至此已畢露無餘、同志等夙昔之優容、寬其翻然悔悟、戮力國事、至今日亦成絕望、從此以往、則總理艱難締造之大業、人民爲革命無數犧牲、與我武裝同志諸年之奮鬭、其結果則造成蔣氏個人之地位、而以陰賊險偽待人醜然民上、我國數千年來固有之道德、總理所力圖恢復者、已供其斷喪無餘、貽笑列邦見譏後世、天下痛心之事、孰有甚於此者、默察今日中央、已爲蔣氏所支配、公忠同志、已被其武力所劫持、政治被其一系所割據、日益窳敗、爲人民所厭惡澤如等誠不忍黨國與之偕亡、職責所在、更難緘默、古人有言心所謂危、不敢不告、爰命列其罪端提出彈劾、以俟公決、惟愛護黨國諸同志急起圖之（完）

張電晉將領謂
晉軍費問題
已完全解決矣

太原通訊、張由京電商震、徐永昌、楊芳耀、傅作義、孫楚、周玳、李培基、榮鴻臚、趙承綬、及各師長云、二日午後抵都、三日與副司令詳細商洽晉軍餉項問題、爲總司令對晉軍頗表滿意、允照弟等在平之規定、由五月一日起發餉、請即通令各將士知照爲盼、至金融公債事、已向宋部長協商、允爲加以討論、亦可有圓滿辦法、知念特達、張學良（二日）副部行營秘書處印

北平快信、山西炮兵司令周玳、以在平事務完畢（四日）赴

下午二時搭平漢特別快車離平返防、周氏在站語記者、平等此次道出遼平、深蒙副座及地方軍政當局、優予款待、頗爲感激、晉綏諸事、此番均已解決、餉項問題、副座由京有電北來、謂已決定、自五月一日起、按照新定、餉章發餉、敝部砲兵十團、砲馬齊全、官兵共計一萬五六千人、分防晉綏及正太線等處、訓練剿匪、兄弟離防雖久、然各團逐日俱有報告、當此經費困難之時、各官兵仍努力勤練不怠、兄弟返防後、更當加緊工作、親自訓練 商主席（震）傅軍長（作義）日內即行離平、歸返晉綏各地云云

千古未聞之診療所
在百尺高之工場煙筒上
耐空十晝夜患病請醫生

日本東京淺草區柴絨公司工人因要求公司當局改良待遇未邀公司當局容納該工人中之千葉浩年二十四歲爲與公司當局對抗於本月一日勞動紀念日早跋登該公司所有百餘尺之煙筒上晝夜不降至發電時止已經過二百十四時間將足九晝夜之數該怪漢尚未降下惟因九日夜風勢猛烈在此百餘尺高煙筒上梢息遭受强風欲覺手足氷冷已失去自由矣（十一日東京專電）

五月一日勞動紀念日之晨跋登百餘尺高之煙筒上積息與公司側抗爭之日本東京淺草區柴絨公司爭議團工人千葉浩（年二十四歲）自跋登日起至十日之星期日止已在空中超過足滿十日間之耐空紀錄該怪漢尚用强表示非達最後勝利不降陸因九日夜風雨過猛身體已略衰弱食物略已減少經其同一要求改良待遇之團體中工人代其聘請醫師用梯跋登其上爲之診視病狀誠開千古未聞之診病所云（十一日東京又電）

甘肅牡丹莊
又出皇帝
封宮置儲
打家劫舍

西安通訊、中國改建共和、已二十餘年、人民間皇帝思想迄未斷絕、稱王道孤者、二十年來、時有所聞、最近甘肅省天水縣西鄉、距鄉城六十餘里地方、有牡丹莊者、盤踞一方、號稱皇帝、封宮置儲、以羅平等兄弟三人、封爲軍師、元帥、先鋒等職、聚衆千餘人、打家劫舍、霸佔村女九人、號稱九女星、昌言將擇良佐、槍砲失能、夫生聖人、必有良佐、等等囈語、嗣與馬廷賢衝突、已竄至鞏昌、仍稱孤道寡、自營其皇帝生活云

蔣報告粵變時
指摘古應芬電謬誤
謂有武人弄兵立可平定

南京通訊、蔣主席四日在國府紀念週報告、大意謂古應芬等通電似以監委資格勸本人、而手續不合、似別有作用、本人擬給古一電、對胡事解釋、並指正古等電中所涉他事、古兩月前尚保薦力子繼文官長、今謂其爲共黨、不知何意、古在粵接宋子文後任、如有弊、當時何不揭發、且古平日謂丁惟汾努力今亦詆丁、惟同志間誤會、總應原其動機、故本人對此電決不計較、如僅用監委資格講話、當不起其他糾紛、如有武人弄兵、相信中央可不用一兵、在最短期內平亂不慮搖動時局、本人信當此之時、國內有事、徒利赤匪吹彈外交、忠實同志、必不冒不韙、否則必自取失敗、據香港電、白崇禧一營接防梧州、八路軍決五日交還、陳策晨就保定處長、陳濟棠監誓、鄧澤如支四日晨在廣州省市黨部紀念週演說、內容大致同於三十日通電、馮祝萬到省、謂日內赴津、林森已啓程回國、汪及陳公博仍在港、無到省意云 上海特訊、孫科無赴港訊、吳鐵城支四日晨到滬、即晚回京、陳銘樞派孫希文許錫清先行入京、報告本人北上未有確期、香港特訊、鄒魯到港、粵方對時局意志未統一、元老派不主張與汪精衛張發奎聯合、八路總部定五日開軍事會議

劉純一
國民會議主席團
女性代表之略歷

南京通訊、國議主席團中惟一之女代表劉純一、陝西人、曾留學日本現爲西安模範女子學校校長、其亡夫彭世銘、字季翔、爲關中著名黨人、十四年在天津任要職、十五年死於河南、劉女士博學有辯才、此次膺主選席團、爲女界吐氣聞者榮之

南京又訊、蔡元培張人傑張繼李煜瀛吳敬恒五監委覆鄧澤如林森蕭佛成古應芬等三日電、略謂來電之倉卒亦已極矣、到街自中央黨部國民政府先生司令主席團體以至於報館、請其均鑒、而開始則曰提請貴會嚴予處分、此會何會、未及叙明、其倉卒一也、聘章士釗爲高等顧問毫無事實、其倉卒又一也、介展兩公間、一切如常云云 廣州特訊、上週此間政局轉變、結果粵境暫經中央瞭隔自期星五一日宣言發表、又星期二日群衆大會通過決議案後、明瞭此項運動目的在將個人、而非中央政府、此間大半之重要國民黨領袖宣布之決議案、側重現局非中運動之領袖爲國民黨黨員、此間事變之結果如何、大半似須視南京方面情形決定云

冀省政府省委
楊典欽就任
出席省府例會

天津通訊、最近國府發表楊典欽爲河北省政府委員、楊氏業已抵津、八日出席省府會議、楊氏係河北薊城縣人曾任陸海空軍總司令部參議去年政變以前、楊氏曾聊蔣命駐津辦事、變亂後、即仍南返、今春因河北省委常乘蔣調晉、即以楊氏補任云

時評
國會以前之所聞
（知非）

◇廣東係革命策源地、人才輩出、智勇兼備、凡有舉動、必皆加以愼審計出萬全不同於尋常莽夫、能發而不能收、輕啓釁端有始鮮終也

◇當國民會議之先、粵局之變、大有急不能待之趨勢、吾人偶聆消息、不敢謂其遂亦不敢謂其必無、所信者五羊城畔、地靈人傑、對於革命事業、爲開風氣之先、事凡有關於國家、安危適以相係者、決不至冒焉爲之、失其從前之資格

◇蔣主席出師北伐、爾時粵省供給槍械糧餉、源源而來、毫無缺乏之虞、猶之劉項相爭、高祖晁兵與楚戰、蕭何運輸糧草於關中、無時或息、和衷共濟、歷歷如在目前、一旦自起衝突、不唯無以對先總理在天之靈、即黃花崗上、爲國捐軀之雄鬼、九原有知、亦恐於天陰之際、作哭泣聲、茲何幸大會開時、安然無恙、謠詠不攻而自破、是亦當事者俱識大體、化大事爲小事、化有事爲無事之所致也

史惟記美術畫夜寫眞館

大連浪速町 電話 四三 二一八三六

特點
採用材料 上等精品 印製相片 美麗可愛 設備鏡箱 特別新額 攝得之影 軟光電燈 畫夜撮影 定價公道 以答主顧 出門照相 概不增價 電話通知 立即應命

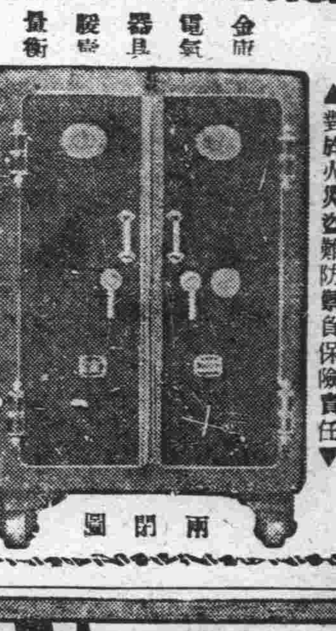

兩開圖

▲對於火災盜難防禦負保險責任▼
金庫 電氣 器具 販賣 量衡
大連市浪速町一丁目支店同二丁目
特約店 山形洋行啓
電話 三〇一五 八六八八番

世界大戲院
西崗

自陽歷五月十日起映
十三集
愈出愈奇 武俠巨片 火燒紅蓮寺 明星公司 最近出品
〈下期接演〉
十四集 紅蓮寺

南金鄉土誌出版通告

本書爲遼東碩儒喬芝三先生之遺著內容計載爲南金政治形勢歷史文學武事人物戶口等項分門別類搜羅纂輯可爲珍貴之作品也前經本洲報業竟登載其內容之豐富想閱者早有定評此次付印出版廉價出售欲注意南金歷史之變遷及鄉土之情形者不可不手此一冊以供參考之資料也此番因出版冊數無多望購者從速恐有售罄之虞每冊定價大洋一元外埠函購郵費加一成本埠各大書店皆有代售 金州文賢書局代售

總發行所 大連市大龍街一六番 啓化書社啓 電話五〇三一番

出售石印鉛印機器廣告

茲有四開輪轉機壹架應備之刷機壹台及一切附屬品俱全並鉛印半開印機壹台附屬品俱備廉價出售如有買者請至大連西崗街福興厚錢莊內接洽可也

五淋斷根新藥發賣

本劑爲大阪醫科大學醫學士福原正義先生所創製爲慢性急性五淋斷根之新藥一經服用確能立奏効果

一盒 斷根 得利格諾賓（Dorigonobin）
（五日分現大洋二元）
（十日分現大洋四元）

總發賣元 日本橋藥局
大連市信濃町四十番地 電話八三六二番 振替大連四四九七番

眞正意大利黃金蜂種到連
◎◎歡迎參觀◎◎

養蜂利益人人皆知而蜂種選擇實爲成收之關鍵蜂種不良難望成功敝場有鑒於此特由魯特公司購來黃金蜂種精工繁殖近已大宗運連現貨殖約廉價割讓諸君村幫一觀便知其他蜂種之所不及也有志養蜂而不通門徑者請來敝場實習無不竭誠傳授以期普及兼售中外純良速効巢礎各式優美蜂具

大連西沙河口西山屯三十六番地 黃金蜂場 謹啓

仁和醫院遷移廣告

本醫院創設以來迄今已經數載專理花柳外科內科小兒科皮膚泌尿器各科所有疑難危症本院長志在濟人無不細心療治近因舊址狹窄不便擴張新遷於奧町北首路東七十八番地向北門面洋式三層大樓加以重新設備內容完善屋宇寬敞病室清潔入院隨意恐未週知特此聲明

大連市奧町七十八番地奧町電車站北
日本醫學士 院長 簡仁南 謹啓
仁和醫院 電話三四九二番

大連同和裕新立首都分號廣告

敝號辦理國內外匯兌存放各種欵項曆有年所信用昭著久爲各界人士所嘉許現爲調劑金融應付首都需要起見特在城內金沙井通匯莊內安設開始營業如蒙惠顧無任歡迎茲將敝號通匯各地點開列於後

總號 河南新鄉縣
分號 開封 鄭州 衛輝 道口 封邱 焦作 博愛 彰德 北平 天津 順德 濟南 徐州 蚌埠 宿州 新浦 南京 上海 漢口 大連 營口
辦事處 石家莊 洛陽 歸德 漯河 許昌 正陽關 陝州 晉城 亳州 青島
代辦處 保定 無錫 蕪湖 安慶 修武

大連西崗久壽街三十六番地 電話長七四八七 電報掛號六七八一

SULZER

蘇爾壽狄瑞而引擎 (Sulzer Diesel Engine)

蘇爾壽公司製造之狄瑞而引擎（Diesel Engine）重油可爲燃料高速度及低速度等各種兼備設計健全材料優美工程精確及用途之廣人所共知如電氣廠紡績廠麵粉廠自來水廠農事場化學工廠製冰廠及船舶上等處皆能完善適用自五馬力以上本公司可能隨意製造至於燃料消耗又能格外經濟構造簡單運轉容易欲破本引擎（機關）之詳情者即價目樣本說明書等請函知本公司當速奉上本公司對於顧客任何工程上之問題極願竭誠相助也

蘇爾壽兄弟機器公司 (Sulzer Brothers LTD; Switzerland)

【本公司總廠在瑞士國溫德多爾城】
分行 大連市山縣通一八 神戶市京町七十二

德泰紬緞莊

東風拂面春色媚人諸君若備最考究之春服料請到大連奧町

新到 絹綾 縠縐 花素 嗶嘰 凡蒙惠顧 無任歡迎

電話長 五二八二 七四四五 番

協和公司

高等旅館
特點 地址適中 價格低廉 房間整潔 器具完美 各房備有電機電話 自置汽車 異常便利
夜間八時後電話於明地址派人迎接不誤
大連市大龍街四十五番 電話代表八一一六番 振替大連三二四二番

本場自製純黃蠟巢礎

（分讓優良蜂種）品質精良味香房深自本月發行特價特別便易并招請各埠代理報酬從豐詳章函索郎寄

利群蜂場 大連大黑町一六二 西崗啓化書社電話五〇三一 寧遠
本埠之代辦處 西崗晉康號 吉順絲房

快買農業應用賤貨

本公司開業已滿多日凡農戶應用物品及各國菜種無不應有盡有價最賤請試一購即知便宜太多

營業科目
大米洋面白糖 各國優良菜種 各種農具洋犁 農器及剪鋸 各種雜色雜糧 各種藥材硫黃
砒鈴硫酸銅 各種負上肥料 日光牌過燐酸 月光牌過燐酸 亞細亞各種油 國產足量豆餅
月星牌膠皮鞋 中外國煙頭 代理各種烟酒 純良養蜂器具 電機製造格面 代運外埠客貨

大連市沙河口大正通百十七番地
農業公司
電話九八五六番 振替口座大連五〇三九番 發電略號ノウギョ

請服
山得爾彌地

淋濁腫痛

淋濁之病、既腫且痛、最爲危險、忽而不治、固不能治、不除根更不可、法國彌地獨家精製之山得爾彌地藥丸歐美各國名醫一致稱許爲淋濁聖藥者、何也、因其成分極精、收効極速、無論病症久暫、腫痛輕重、初服每點鐘一丸、除腫退濁、止淋通以後五天每日服四丸、保可除根不發、賜顧諸君務請認明每丸之上印有（MIDY）爲記、庶免受欺

注意 服藥期中宜節勞靜養、忌進燥熱食物、尤須戒絕房事

全國各地中西藥房均有出售

上海江西路三六七號 華商新華行獨家經理

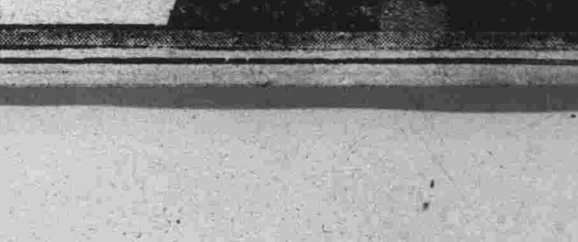

教育界

中小課程標準
十九年度終了期間公布

京訊、教育部所請專家編訂中小學課程、前令經行各省市試行、中學課程與小學課程、一則試行一年、一則試行兩年、經試驗結果教部一面徵集各方意見及實驗心得、以期盡善盡美、一面由教部組織委員會、從事審查、閱教部依中小學課程設備標準委員會成立後、審定各方送到對於中小學課程之意見、儘十九年度終了期間（本年六月）正式公布中小學課程標準云、

吉教廳調查 學生之費用
已製定表格 令各校塡報

阿什河訊、吉林省省縣立各學校、除學費係按部定章徵收外、其餘各費則漫無系統、或多或寡不等、近教育廳爲欲明瞭各地學生費用之實在情形、乃訂定表式令行各縣飭各校照表塡列、務將實際情形、徵收某種費用若干、逐項塡表報廳、以期整頓、而期劃一云

錦縣教育局 開校長會議
議決各項要案 注意民衆教育

錦縣訊、教育局會議誌聞、本邑教育局長李贊廷氏、爲討論教育興革事項、特於昨日（四日）下午一時、招集城廂各公私立學校校長會議、計到會校長二十三人、屆時開會行禮如儀、由局長主席、張課長記錄（A）提議事項、（一）東北年鑑之分配（二）各校應案置電話、以期消息靈通（三）會考舉行時期、及報名時期、應以何時爲相當、（四）民衆學校應盡力擴充、（決）議一（B）東北年鑑有關東北文化、凡縣區私立及村立多級小校、每校均購一部（二）按置電話問題、因經濟關係、暫行緩議（三）會考定於五月三十日舉行、報名定於十五日截止（四）擬附設民衆之學校計、附小第四女師第七第八第九景泉成德彙善肄成育英十一校、於下午三時閉會

濛江縣成立 民衆教育館

濛江縣通俗講演所、改爲民衆教育館、于五月一日成立、館長程純一、鑒于民衆教育異常重要、最注意者首爲民衆學校、共閱報室、通俗講演三大要項、刻即實行、漸見進展、餘關社會各種教育、次第繼續辦理、自此之後、改良社會風俗、領導民衆、明白三民主義豈能不爲程館長講演之力耶

營縣立師範校 將修學旅行

營口縣立師範學校長曲玉階、現以時値日暖風和郊外已山水秀、柳綠桃紅、正青年學子旅行最易、增長知識、活潑心思藉以操練其體育、前曾擬于月之六日、偕同諸生、大石橋旅行、嗣因降雨中止、聞已改訂於本星期云

阿縣教薪 五月未發

阿什河訊、本縣教育界、客歲曾有五次索薪、二次罷課之舉、過年以來、此種消息曾未一聞、外界人都以爲按月發薪、無復如客歲之憂矣、殊不知實情竟有不然者、昨據某教員談、到已五個月未發薪、而一切衣食之供給、隨性之應酬、其困苦可知、教員盼薪、望眼欲穿、天雖漸熱、而著棉衣履者、尙比比皆是、望教育當局、早謀善後、以保障教育也

遼源第二小學 校長辦學有方

遼源縣立第二小學校長岳盛級、學識優長、品性端謹、自任校長以來、對於校務精心整理、延聘教習、擇優而用、凡與該校附近之學童、無不爭先投入、不特班次足數、且有擁擠之勢、足徵校長盡心學校、更有教員教法精詳、所以教務前途日漸進步、不難蒸蒸日上也

胡局長視察學校

阿什河訊、本縣教育局局長胡純智氏、近因太平橋學校有事、必須親往視查、以資考核、故於日昨乘車西上、至其中內容若何、未得探悉、俟訪明再誌

體育

華北會塲被雨沖毀 跑道損失甚鉅
但於廿日前准能依限竣工

大雨魚（六日）晨方停、華北會塲跑道畫線多冲去、球塲失其巨、須重壓、俾全省運動會、因會場不乾、魚（六日）未開、改虞（七日）舉行、看台按五層分配前三層爲學生及民衆、後兩層爲軍隊、華北工程費已領發六萬餘元自開工迄今、已用二九三三三工、現石料尙缺兩千三百米、因雨後開採運送均難、工程有影響、但望（二十日）前、准能依限竣工

青島 民運會盛況
男萬米女跳高 均破全國紀錄

青島通信、青市爲預選參加華北選手、並提倡民衆體育、舉行春季民衆業餘聯合運動會、於（一日）開幕並於三日午刻行閉幕禮、由海軍司令沈鴻烈蒞會發獎、茲將大會田徑賽成績誌下、青市體育、發達稍晚、然兩日來之成績、尙稱不惡、尤以女子跳高、竟以一米二四打破全運一米二二之成績、而男子高級組萬米、亦有三九分零五分之四新紀錄、同時男子中級組之成績、尙較高級組之成績爲優、此後努力、當必有相當之進步也

高級組 百米劉月東、丁繼宗、一三秒四、四百米王遇良、劉月東、五七秒四、八百米王遇良、孫安亭、二分十四秒八、千五百米孫安亭、王遇良、四分四九秒、萬米孫安亭、楊維鉤、三十九分五分之四、跳高王錫年、孫傑、一米五八、跳遠王錫年、王光元、五米五三、鐵球王瑞周、鮑東生、一一米一七、鐵餅鮑東生、任樹棣、二九米三〇、標槍張英、任樹棣、三五米六、撑竿跳高王光元、三米

男中組 百米宋伯謙、藍孝選、一二秒六、二百米宋伯謙、彭仁忭、二五秒、四百米彭仁忭、宋伯謙五七秒、八百米彭仁忭、趙連璧、二分十秒四、千五百米彭仁忭、蔣紹楨、四分三六秒二、二百米高欄劉長俊、王瑞齋、二四秒、二百米低欄宋伯謙、夏培蓋、三〇秒八、跳高鼎爲坎、黃維懋、一米五四、跳遠鄒煜滋、劉仁洪、五米〇二、三級跳安棠萍、鄒煜滋、一一米八一、鐵球周順生、周樹棠、一三米〇六、鐵餅周順生、周樹棠、二九米四八、標槍周順生、周樹棠、三九米五五、撑竿跳高方運承、白永孝三米二

女子組 五十米袁誠森、歐陽蘊雲、七秒九、百米陸琪眞、劉玉玫、一五秒四、二百米袁誠森、尹左芬、三二秒、八八十米低欄、劉愛美張慕霞、一七秒二、跳高、袁誠森、張慕霞、一米二四、跳遠袁誠森、尹左芬、四米〇三、標槍陸璞眞、曹玉珍一六米五、鐵球于修德、袁誠森七米四三、壘球丁梓美紀淑雲、四〇米六〇

每日繪圖紅樓夢

第四百七十八回

香月尙先生繪　（繪圖禁止轉載）

且說探春、湘雲、出了瀟湘館、一路往賈母那邊來、探春因囑咐湘雲說道、妹妹回來見了老太太、別像剛纔那樣冒々失失的了、湘雲點頭笑道、知道了、我頭裏是叫他唬的忘了神了、說着、已到賈母那邊、探春因提黛玉的病來、賈母聽了、自是心煩、因說道、偏是這兩個玉兒多病多災的、林丫頭一來二去的大了、他這個身子要緊、我看那孩子太是個心細、衆人也不敢答言、賈母便向鴛鴦道、你告訴他們、明兒大夫來瞧了寶玉、就叫他到林姑娘那屋裏去、鴛鴦答應着出來、告訴了這婆子們、婆子們自去傳話、這裏探春湘雲、就跟着賈母吃了晚飯然後同回園去不提、到了次日、大夫來了瞧了寶玉不過說飲食不調、着了點風邪沒大要緊、疏散疏散就好了這裏王夫人鳳姐等、一遣人拿了方子回賈母、一面使人到瀟湘館、告訴說大夫就來了、紫鵑答應了、連忙給黛玉蓋好被窩、放下帳了、雪雁趕着收拾房裏的東西、一時賈璉陪着大夫進來了、便說道、這位老爺是常來的、姑娘們不用廻避、老婆子打起簾子、賈璉讓着、進入房中坐下、賈璉道、紫鵑姐姐你先把姑娘的病勢向王老爺說說、王大夫道、且慢說、等我診了脈、聽我說了、看是對不對、若有不合的地方姑娘們再告訴我、紫鵑便向帳中扶出黛玉的一隻手來、擱在迎手上、紫鵑又把鐲子連袖子輕々的褪上、不叫壓住了脈息、那王大夫診了好一會兒、又換那隻手也診了便同賈璉出來、到外間屋裏坐下、說道、六脈皆弦、因平日鬱結所致、說着、紫鵑也出來、站在裏間門口、那王大夫便向紫鵑道、這病時常應得頭暈、減飲食、多夢每到五更、必醒過幾次、即日間聽見不干自已的事、也必要動氣、且多疑多懼、不知者疑爲性情乖誕、其實因肝陽虧損、心氣衰耗、都是這個病在那裏作怪、不知是否、紫鵑點點頭兒、向賈璉道、說的很是、王大夫道、既這樣就是了、說畢、起身同賈璉往外書房去開方子、小斯們早已預備下一張梅紅單帖、王太醫吃了茶、因提筆先寫道

六脈弦遲、素由積鬱、左寸無力、心氣已衰、關脈獨洪、肝邪偏旺、木氣不能疏達、勢必上侵脾土、飲食無味、甚至勝所不勝肺金定受其殃、氣不流通凝而爲痰、血隨氣湧、自然咳吐、理宜疏肝保肺、涵養心脾、雖有補劑、未可驟施、姑擬黑逍遙以開其先、復用歸脾固金以繼其後、不揣固陋、俟高明裁服

又將七味藥與引子寫了、賈璉拿來看時、問道、血勢上冲、柴胡使得麼、王大夫笑道、二爺但知柴胡是升提之品、爲吐衄所忌、豈知用鱉血拌炒、非柴胡不足宣少陽甲膽之氣、以鱉血製之、使其不致升提、且能培養肝陰制遏邪火、所以內經說、通因通用、塞因塞用、柴胡用鱉血拌炒、正是假周勃以安劉的法子、賈璉點頭道、原來是這麼着、這就是了、王大夫又道、先請服兩劑、再加減、或再換方子罷、我還有一點小事、不能久坐、容日再來請安、說着、賈璉便送了出來說道、舍弟的藥、就是那麼着了、王大夫道、寶二爺倒沒什麼大病、大約再吃一劑就好了、說着、上車而去、這裏賈璉一面叫人抓藥、一面回到房中、告訴鳳姐黛玉的病原、與大夫用的藥、述了一遍、只見周瑞家的走來、回了幾件沒要緊的事、賈璉聽到一半、便說道、你回二奶奶罷、我還有事呢、說着、就走了、周瑞家的回完了這件事、又說道我方纔到林姑娘那邊、看他那個病、竟是不好呢、臉上一點血色也沒有、摸了摸身上、只剩得一把骨頭、問問他、也沒有話說、只是流眼淚、向來紫鵑告訴我、說姑娘現在病着、要什麼、自己又不肯要、我打算要問二奶奶那裏、支用一兩個月的月錢、如今吃藥、還是公中的零用也得幾個錢、我答應了他替他來回奶奶、鳳姐低了半日頭、說道、竟這麼着罷我送他幾兩銀子使罷、也不用告訴林姑娘、這月錢卻是不好支的、一個人開了例、要是都支起來、那如何使得呢、你不記得趙姨娘和三姑娘拌嘴了、也無非爲的是月錢、況且近來你也知道、出去的多、進來的少、總繞不過灣兒來、不知道的、還說我打算的不好、更有那一種嚼舌根的、說我搬運到娘家去了、周嫂子、你倒是那裏經手的人、這個自然還知道些、周瑞家的道、眞正要屈死人、這樣大門頭兒、除了奶奶這樣心計兒當家罷了、別說是女人當不來、就是三頭六臂的男人、還撐不住呢還說這些個混帳話、說着、又笑了一聲道、奶奶還沒聽見呢、外頭的人、還更糊塗呢、前兒周瑞回家來、說起外頭的人、打諒着咱們府裏不知怎麼樣有錢呢、地有說賈府的銀庫幾間、金庫幾間使用的傢伙、都是金子鑲了玉石嵌着的、也有說姑娘做了王妃、自然皇上家的東西分了一半子給娘家、前兒貴妃娘娘省親回來、我們還親見帶了幾車金銀回來、所以家裏收拾擺設的水晶宮似的那日在廟裏還愿、化了幾萬銀子、只算得牛身上拔了一根毛罷了、又有人說、他門前的獅子、只怕還是玉石的呢、園子裏還有金麒麟、叫人偷了一個去、如今剩下一個了、家裏的奶奶姑娘不用說、就是屋裏使喚的姑娘們也是一點兒不動、吃酒下棋彈琴畫畫、橫豎有伏侍的人呢、單管穿羅罩紗、吃的戴的、都是人家不認得的、那些哥兒姐兒們、更不用說了要天上的月亮、也有人去拿下來給他頑、還有歌兒呢、說是寧國府榮國府、金銀財寶如糞土、吃不窮、穿不窮算來、說到這裏、猛然咽住原來那歌兒說道是、算來總是一塲空、這周瑞家的說溜了嘴、說到這裏、忽然想起這話不好、因咽住了、鳳姐兒聽了、已明白必是句不好的話了、也不便追問、因說道、那都沒要緊、只是這金麒麟的話、從何而來、周瑞家的笑道、就是那廟裏的老道士、送給寶二爺的小金麒麟兒、後來丟了幾天、虧了史姑娘拾着、還了他、外頭就造出這些謠言來了、奶奶說、這些人可笑不可笑、鳳姐道、這些話倒不是可笑、

現代藥化學之偉效
治皮膚病靈藥
天恩水

有四大特長 靈驗無比
一、殺菌作用 能殺除在皮膚病寄生之菌虫、可立止疼痒之痛苦、
二、消毒作用 能分散消滅皮膚病之毒素、使其不致攻入內部、
三、收斂作用 能使患處逐日見癒、迅速收斂效驗神奇、
四、潤澤作用 能使皮膚粗糙者、嫩細光潤、

天恩水之效力
天恩水能完全消滅毒素、一經塗抹、皮膚病立癒、精神爽快、身體健康、

天恩水之威力
無論患處如何腐爛、經擦抹此水、毫不覺疼痛刺戟、立即見癒、

主治效能
乾癬、濕癬、疥癬、爛瘡、痒瘡、禿瘡、火結子、面皰、雀斑、凍傷、火傷、白頂瘡、水泡疹、金錢癬、牛皮癬、粉刺、汗疹、口瘡、耳瘡、頭瘡蚤蚊臭虫等之刺傷、刮臉割傷、及其他一切皮膚各病、

藥價 日金 三角、五角、一元、二元

買藥注意
各名埠、均有代售處、請逕向各該地藥房指名購買爲盼或直接函知東京藥院、並將藥價、及郵費一角二分寄下、當即將藥品交郵寄上、不致有誤、

天恩水總發售處
東京藥院本行 日本東京芝區田村町六七番地 電話芝一八七四番 郵局滙欵東京六〇一〇〇番
東京藥院分行 日本大阪天王寺區石ケ辻町 電話南一二四六番 郵局滙欵大阪五〇八一八番

老刀牌香烟

此烟香味真好
無怪大家稱道

瀋陽

防患興利整頓交通 安籌保安計畫
開採礦產由官商合辦 省府議決後通飭施行

省政府主席臧式毅氏現爲進行各項政務計特於九日午後七時召集各廳處長各省委員等十餘人開一度政務會議討論應行進行各事項當經提議大要如下 一、考核各縣辦理地方庶政之成績以覘實際俾分優劣 一、各縣防匪治安計劃應責成各該縣清鄉局長督飭公安局長並各隊團等妥爲辦理並令將辦理情形隨時呈報以便有所考核 一、各礦區未經開採者應籌劃官商合辦之辦法以資進行 一、整開發稻田水利事項 一、注意飭各屬交通事項 一、應修各處河提防止水患等事項聞議決之各項責令各廳處日內督飭各縣實力辦理以資實行云(德)

請求電燈費 仍歸商會派收

省會各商戶之電燈費原歸商務總會徵收嗣後因故劃歸公安局由各分區警察分收惟與各燈戶咸有隔閡之處茲以各商戶紛紛呈請商會要求仍將電燈費歸商會派收該會准此當即稟請省政府核奪未知能否邀准云(立)

黑山縣請領大槍

省政府據黑山縣縣長報稱現爲愼重防衛以除匪患計刻已實行聯防佈置惟槍彈不足分配恐有貽誤剿捕之機擬請領大槍一百枠子彈一萬粒以備應用等情臧主席以事關防衛應予照准頃特據情轉請照撥以重防務現已通飭該縣知照云(德)

補發大照新辦法

財政廳長張振鷺查各縣鄉民丟失大照稟請求廳請求補發者爲數甚夥惟其眞僞莫明不得不規定一妥善辦法嗣後無論何人若將地照丟失或被焚燒請求補發時先將該地四鄰地戶具結蓋字區長村正蓋章再將圖繪請票請派員調查屬實然後轉請來廳始准補發以杜冒濫云(立)

飭令各軍旅 解繳舊軍服

東北邊防軍司令部以各局駐防軍隊所需服制年分三季發領舊有服制應行繳銷今以春季服制早已發領完訖而冬季服制尙未解繳恐有損壞或私借匪人冒充軍人發生變故情事故通令各屬駐防軍軍長各將舊有軍服如數送繳來省交被服廠查收不准留存云(立)

省令造警學捐表

省政府主席以各縣警學每月款項所需甚鉅均由該縣地畝按畝抽捐歷有多年然警學兩項每年經費若干所抽畝捐共有幾何除撥警學款外■無餘款年來向無統核茲爲整頓預算各項經費必須核算淸楚遂通令各縣府各將該縣警學歎項每年抽收畝捐總額警學每年所需總額迅予分別造報以便核奪云(立)

查獲假造紙幣犯

商埠公安一分局大西邊門外分所所長郭永祥班長馬笑如二君少年英俊老成練達對於該管內應行興革事宜勵圖進行淸查戶口無業遊民尤爲注意茲於月之九日午前十一時許該郭分所長帶警出勤行經十一緯路某錢莊門前見一形跡可疑人徘徊其間舉動不常當即上前盤問言語支吾遂帶回分所究詢據稱係大陸春飯莊櫃夥張福印由櫃派往錢莊換錢並無其他不正行爲等語然而郭分所長見其確有可疑點遂即搜查由腰中搜得邊業銀行之十元紙幣三十一張詳查該票確與眞票相異當派警持票前往錢莊對認確係僞造紙幣郭分所長當即錄供連同該犯一併呈送商埠公安一分局訊辦(立)

各學校及時旅行

時屆初夏氣候和暖柳綠花明景物宜人郊原碧草如茵正是踏靑時節近日省垣各中小學校多相將作旅行舉昨日(十日)有省立第一師範學校暨附屬小學全體學生旅行北陵省立女子師範學校暨附屬小學全體學生旅行東陵省立女子職業學校全體學生亦旅行東陵中法中學全體學生旅行撫順興祥中學全體學生亦旅行撫順省立第一初級中學全體學生旅行北陵洵屬快事云

婦孺調查團十三日到瀋

國際聯盟東方婦孺販賣調查團一行(五人)委員長詹森(英人)委員賽道(荷蘭人)孫德貴(女西班牙人)秘書巴司(英人)記石密頓(德人)來華調查各地妓業狀況一節已見各報茲聞該團業已到平多日正忙於調查中定本月十二日離平東來約于十三日準能到瀋預定下榻商埠一二經路凱寧飯店省當局亦接得來電準備歡迎該團在瀋須逗留一二五日然後北上赴哈爾濱再往朝鮮日本各地調查云(驤)

縣農會會議改期

本縣農會定五日爲期召集全體幹事及評議員等開會討論應興應革一切事宜問題一節已誌本報繼因五日爲農祝國民會議各界放假休息兼天雨難齊致未果行近復由會內通知改訂於十三日開會云

海城

財務滿主任辭職

本縣財務處主任滿永海氏到差數年作事平和客冬因晌捐收項不佳積壓警學團薪金致有學校索薪罷課之舉繼經由省貸款始將年關安然度過而該氏鑒於財政棘手決意辭職已經前任白縣長將辭呈代爲轉報財廳至於能否批准尙難預料以俟防明後再爲續誌

高局長榮歸鄉里

邑公安局長高君鳴久會經遼寧全省警務處調處另委遺缺由公安一分局長崔文凱升任已誌前報刻雙方均交接淸楚高君拚擋妥切擬於月之十日早八鐘攜同眷屬乘南滿車北上臨行時各機關首領及新舊屬員均赴站歡送云

濛江

添設第四區 馬分局長到任

濛江縣邑數年來之安謐荒戶敢來之踴躍商號之增多市面之興盛溯求根源皆賴於駐防陸軍桑營長張趙二連長剿匪絕株保護周密所由來也因此偏地民戶林立行政警區是所必設縣長韓香閣公安局長徐春榮有鑒及此爲保護民衆安寧維持公共秩序起見於龍泉鎭添設第四警區委馬分局長任事治安云

長春

張輔帥祝賀 萬主席母壽 派代表赴洮

吉林省政府主席張輔忱司令最近鑒於黑龍江省政府主席萬壽山氏之太夫人八九十正壽祝嘏伊邇特派軍署副官處長宋常延氏携帶祝壽禮品極多代表輔帥躬赴洮南萬邸恭行參加祝賀查宋處長於日前出省到長下榻於本市頭道溝東三條通交通銀行倉庫大樓業於昨九日下午四時三十分搭乘滿鐵急行列車直赴四平街轉道洮南云

孫處長視查 稽查官勤務 往返於吉長線

吉林省司令官公署特派駐寬城子陸軍稽查處長孫仁軒氏近爲煙犯案件減少深恐部下値勤稽查官兵怠於職責該處長特於日昨上午八時三十五分躬親出勤由長春頭道溝車站搭乘吉長列車巡往吉林九台等處隨車糾查以視究竟孫氏於當日下午仍搭吉長晚車返任云

營口

孫旅長肅力閭閻

駐防盤山等縣一帶東北陸軍第十九旅孫星武旅長對于保衛地方治安不遺餘力頃因轉瞬青陣即起難苑不無匪人隱匿倚爲根據爲防患於未燃起見昨特召集該旅部軍官會議倘營口縣境各鄉屯一旦有匪警務須臨時派隊剿辦或酌派隊尉防以資鎭懾云

施捨贈與不動產 亦須照章投稅
財政廳通令各縣遵辦

遼寧省財政廳案據柳河縣長王大中呈稱查人民買賣田房按其價値征收契稅予以更名早經奉頒定章歷辦在案惟贈與及施捨之田產其產權既已移轉自以更名爲是但此契約並不載有田產價値且亦有無契約者究竟應否依照田房價格表予以稅契以保人民產權而裕國庫收入之處理合具文呈請鑒核示遵施行等情據此除指令呈悉查施捨不動產如義地學田或法人團體建築地基等凡與公益有關者均應一律免稅但須立契書明施捨情形以便換發更名戶管至私人間之贈與既非正式繼承性質復與公益無關自應依照田房現價飭令投稅以杜取巧等因除印發分行外並通令各縣一體遵照轉諭商民遵知云(驤)

別到差任事云(山)

安東

龐會長來去匆忙

大連華商會會長龐睦堂等日前因某項公務到安下榻亞東旅館旋接大連商會來電報告該埠現有要務急須返連等情該會長遂乘昨七日午時急行車返連濱去矣

書業會亦請 減輕營業稅

遼寧省教育廳頃據省城書業同業公會呈稱爲財政廳規定營業稅率過重請轉請減輕以恤商艱等情該廳據呈除牌示該會知照外並函咨財廳核示云(驤)

黑山

公安局調委課長

本邑公安局長劉維洋氏現查該局總務課長王維翰因有他就呈請辭職業經呈准所遺之缺職關重要未便虛懸以行政課長巴錦祥調任遞遺行政課長之缺委傀作人兼任現已分

四平街

二分局警士勇敢 連日生擒胡匪
統共三人均解送梨樹

公安二分局道口分駐所於二日傍晚見有兩人在所前徘徊舉止倉皇被警士鄭德春曾見當即招呼一人入所施行檢查其同伴猶在街上等候警士馬龍春聞訊跑出即上前檢查其同伴被鄭警士檢查之一人因無私物案已放出尙欲再查其同伴未及取槍執棒而出正見馬警士在彼搜檢當即上前看視初不料即是匪人故未預先防範幾乎吃了大虧原其人正被檢舉又見鄭警士執棒前來以爲事機敗露乃遽出手槍向鄭警士射擊亦是該匪惡貫已滿槍竟未響鄭警士始知確爲是匪人猛向前一撲將匪人抱住馬警士亦同時將其同夥擒獲二警士各獲一匪亦可謂勇矣隨即送交二分局審訊兩匪均姓王業已供認爲匪不諱但是昨日之槍案却非彼等所爲云云 前天公安二分局劉局員及王秀峰等由日界內又提到一匪係先已查明乃出其不意而捕之自報姓施實在是姓太史也於今日(六號)一同先提之二匪一併送件梨樹審訊云

阿城

尹局長視查分局

本縣公安局尹捷三局長爲考查各分局之勤務起見前曾將城內第一分局及各門分駐所巡視一週嚴行賞罰昨又馳往城西紅旗屯之第四分局藉資查勘以覘成績云

淸丈下段 限期報領

蒙江淸丈於去年終收回繩弓繪圖造冊以至迄今凡經所丈業已辦竣縣長韓香閣深恐屆期不能丈竣加委一起統爲五起於近日間分赴各區實施淸丈希各地人士在蒙已置荒者攜照速來以便續領否則逾開一月除留原額外餘均撤回另放准許他人備價承領如未置荒者尤可速來乘機報領撤放荒地每晌價現洋三元四五希各地人士勿失此良機

哈爾濱

小腸隨刀子出來 性命恐不可保
兩無賴因債致演慘劇

本埠日昨道外北市場有素無正業之流氓二人爲欠債大洋武元彼此忽上口角繼而動武結果其一流氓由腰中掏出尖刀一把原擬威嚇使其對方畏化藉可借梯下樓詎料此一流氓正在衆人觀瞻之下一旦示弱失其流氓資格故其二人各抱退强宗旨相扭一團均不甘心退步其持刀之一流氓此時正在騎虎不下之勢如不行兇恐爲對方所敗故不顧一切持刀直刺對方小腹小腸流出立時倒地及警趕到則已氣息奄奄幸其兇手未逃故警士當即逮捕解往公安局審理并將其受傷者送往松樹醫院醫治聞醫生云受傷過重生命難保云

自殺案兩起 均係商號經理

本埠市面連連頹落初受金貴銀賤之影響繼又爲大豆之漲落以致全市商業不振商號一再倒閉日有所聞茲聞道外南動街協和祥素作雜貨營業經之營之尙稱活潑詎料逢此市面蕭索之際每日耗費甚巨且外欠難索欠人相迫而來故該經理以此時無法維持不如一死當於日昨乘人不備遂服鴉片多量立時身亡矣茲又有道外南頭道街成太興錢根營業素以買賣期糧爲業藉圖漁利正適大豆暴落時間該號經理以爲此豆之賤實乃空前未有之價如是大胆買存以期得利焉知天不遂願大豆行市一落千丈致將其營業停止除歷年贏利與夫東本外尙虧甚巨該經理覩此情形以其無法彌補遂生厭世之心故於日昨遂用手槍自戕身亡矣

各派代表一人 解決航業潮

松花江航聯局自經成立雖行船開往下游但其不過載有旅客併無貨物推其原因不外乎各商會能運所致然下游各縣商會之齊心若是雙方各走極端影響本埠市面匪鮮茲悉東北政務委員會因鑒及此曾電特區當局澈查雙方爭執理由聲覆外於昨已電航聯局謂此次爭執風潮均須和平解決俾維市面并飭令吉黑兩省及特區當局均須派代表一人駐哈總局出任調停以便監查該局之各貨運輸假日并可分下游各商會接洽聯航解決辦法云

漁船不堪匪擾 望當局保護

本埠松花江自解凍以來一般漁船紛紛駛至下游一帶捕魚迭獲厚利詎料竟爲下游胡匪覷觀乘機捕獲漁船遇有錢財盡數收索食物分食并將漁人背綁暴打不堪其至扣留不交錢贖不能放回是故漁人均已裹足不敢前往由此觀之哈埠魚價勢必暴漲漁人已失業故一般漁人深望當局速加剿除耶

洮南

萬主席到洮 爲太夫人祝壽

黑龍江主席萬福麟之太夫人於十日辦壽各節已詳各報萬宅院內外高搭席棚以備招待賀客及演劇觀戲之紅男綠女途爲之塞巷因之門內外均裝以彩色吃燈輝煌耀目遠近賀客如各省代表均到萬主席已於八日到洮招待一切云(彬)

縣政府定期開會

營口縣政府楊主席因關於警學款無着焦急萬狀昨特通令教育機關諸首領財政局長農務會長及各村正副等定於本月十一日午前十時在府開全體討論會議云

白局長調轉消息

本埠公安局長白子敬氏自調營以來整頓警政不遺餘力爲市民所歡迎正期久治以副人民殷々之望詎忽傳白氏有調省消息眞耶假耶局外者莫能知之若果演爲事實大失市民之所望姑誌之

錢贖不能放回是故漁人均已裹足不敢前往由此觀之哈埠魚價勢必暴漲漁人已失業故一般漁人深望當局速加剿除耶

比之甚也

伊通

第四區發生匪警 劫去牲畜財物
張分局長已跟踪追擊

大車接學生路遇匪人搶劫騾子柳包提包衣服等件本邑圖界樂山鎭樂商熊佐周於前天□由縣城車拉學生回家路經後辛家屯地時方當大晚昏黑突遇匪人三四名俱手持小槍當頭閭住匪人連擊數槍學生及車夫同時逃跑數里之外幸未遭其槍下之鬼不幸中猶是萬幸也當時搶劫騾子二四柳包提包行李及現洋十五元搶劫完畢即向西柳通內逃去及四分局閻報匪已遠颺無踪偏經分局長張秀峰率警親自追緝並一面呈報公安局轉通緝該分局長誓將此匪殄滅不除亘患一方不能甘心云

復縣

三匪行搶一死一傷 逃者亦被逮捕
德毓福被搶過夜即破案

旬日前市內傳有不穩分子知之者無不加意防範但所傳無甚根據不能準爲事實忽於月之八日夜八時許縣舊治南關德毓福發生搶案查該匪等於宣傳期內果在瓦盤留過俗云人言無空於以證明無訛也茲將德毓福被搶及擊捕詳情槪錄如左德毓福爲吳氏所經營之雜貨舖歷年甚久於本月八日午後八時半忽有人敲門聲稱余等明朝他往要買襪即布一双恐明長再買致悞行程該號以爲近來生意蕭條無論所買多少亦可應酬由一櫃夥開門納入此時適有瓦埠榮茂泰外櫃韓達五在復收帳寓該號內當三匪進門時韓當門而立足登黃皮革履匪手槍示威睨脫下韓見勢不佳如願以償繼則將櫃夥監視一處搜遍錢欵的取去了偏搜無所得惟有前得十元八元的都與人家收街迷韓某之提包置於炕上內有當日收得現款小銀元三百餘元被匪搶去前後在屋內盤據時許而去待逃去後急報警察由警察電令各處杜擊當夜無所得翌晨縣屬娘娘宮公安三分局趙局長率局員石岳東各處搜捕在娘娘宮西灘某戶內見得三人未及盤詰匪先開槍迎擊被石局員擊斃一匪二匪脫逃所斃之匪爲長興島人宋子和年四十餘曾營商於瓦房店松樹復縣五湖咀等處傳說不穩分子大家多疑在彼身今果不虛在逃二匪有孟某者身中彈傷而逃餘匪未詳誰何擊斃宋匪已由其家眷將尸認領家去三匪行搶德毓福後曾到附近住戶李鳳閣家改換裝備向城南逃去該李某已被逮不日送縣訊辦李某曾在某機關充過差又於九日由駐瓦公安大隊長顧子元在瓦埠得黃文翰李墨林者一名聞屬三匪之同夥者但尙未得眞確證據在逃二匪現在追捕之中想不久日必能落網也現在交通方便汽車電話一旦有事爲匪者插翅難逃此案發生兩經一日即已破獲爲匪者何不知自量若

各科診療 愛克斯光線科
阿片嗎啡戒除保險無痛流弊一切
陳英普愛醫院
大連市奧町愛宕町角
電話七六九〇 八五九番
病室完備 入院隨意

張局長來縣 晉謁白新縣長

本邑公安四分局長張君秀峰因新縣長蒞任伊始於本月三十日晉縣至局內一切任務由巡記長郭景時代拆代行開張君謁見縣長即將四區應行應革種種要務報告一切白新縣長頗稱嘉許云

敲詐犯釋放後 挾忿又誣控

本邑大南屯稅捐分局主任閻雨亭秉公徵收稅捐不懼勢豪刁邪前有久慣敲詐之徐維元恃有某劣紳之主使曾率同靑年無知之王憲廷持函前往孫家台稅捐分卡竟以無情無理之指問硬要錢款若干於該卡長當即將敲詐犯徐維元等一併帶送大南屯分局經該局主任閻雨亭詳訊並查其函件確係敲詐又查徐維元買賣牲畜及糧石概不納稅已屬偷漏國稅業於前日送伊通稅捐總局懲辦有案乃經某要人懇求釋放不意該犯近又挾忿赴吉捜控閻主任想當局萬不能養此刁邪而害稅政以使幹才爲此刁惡所染污也

鳳城

公安局考試警官

公安局長張登三氏爲整頓警政甄別警材起見將所屬各區分局員分所長分三期調考第一期定於月之八日專試局員十一日爲二期十五日爲三期專考分所長已分令各區知照云

昌圖

見習員升分局長

公安一分局長孫禹言近因有別就請予長假遺缺當經公安張局長委警官學校畢業之見習員謝忠維接充現已接收淸楚到局視事云

分庭焚毀煙賭具

本邑鐵嶺地方法院昌圖分庭檢察所有自十九年七月起至十二月底止沒收沒入煙賭各案證據物品訂於五月十日(星期)午前十一時在本城糧市焚毀於月之六日函知各機關及各報社屆時臨視以昭愼重云

遼陽

頒來攷試農林人員之條例

縣府奉省府轉奉部令開高等考試農林行政人員考試條例業經制定隨令頒發仰即轉飭所屬遵照云

飭查報餘地租金

縣府東省令以各縣附郭餘地均爲商民所租用租金若干歸於何項使用仰即分別造表具報以憑查核云

委任訓練所所長

縣長楊顯靑以第二期村長副訓練所應繼續籌備進行茲特委任教育局長陳廷柄爲訓練所所長以專責成云

局客是胡匪 刺傷掌班的 又劫去財物

西站福康里二等妓館金聲班日昨落燈後忽來客三人聲稱住局不爽局飯後遂各出手槍至櫃房向掌班逼欵掌班回答不便遂被刺傷足搶去金票大

德惠

爲匪寄槍之處罰

縣淸鄉局受理吳長順爲匪寄槍查無實據迭經研究供認不僞該局按淸鄉處罰辦法處以大洋一百二十元之罰金云

洋金鐲等物價大洋洋三千餘元遂各竄去及警查緊閒訊迴捕匪已遠揚無踪云

破案神速 盜贓併獲

德惠縣城池雖不完整然現任之公安局長馮玉麟保衛總隊長關玉陞泰日晝夜捍衛嚴於防務向無警耗商民已稱高枕無憂近有無賴之陳海林暗生奇想勾結曾在本街充差早日卸職之劉永和及陳永年又某姓等三名伴爲來縣謀事密作强盜行爲由陳海林導明眼線濤興手槍壹枝於本年四月一日晚九鐘時闖入儲蓄會院內正値防不及急該匪劉永和等大施搶掠將錢櫃劈開搶去吉錢兩萬餘吊永哈洋三百餘元實銀貳錠大槍三枝匣槍兩枝并帶去當戶抵押地照鳴槍而逃及經公安保衛得報後該匪遠逃無踪李縣長大爲震怒手諭公安保衛兩機關限期破獲爲局長關總隊長以責任攸關派員四出密訪獲拿証料天網恢々竟爲保衛總隊長之幹員關錫慶現充隊副馮稽查在長春頭道溝設計補獲匪首劉永和復將 併爲良 民之陳海林傳押待訊當將劉匪解送到縣關總 隊長歷經審 訊嚴究多次堅不吐實狡不獻出槍枝乃覓仇攀良民夏某後經指認虛僞夏 某幸遇賢能 長官險乎未至廢命蕩產嗣經淸鄉局孫承審及關馮兩警團領袖共同嚴詰由劉陳兩匪供出大槍匣槍兩枝被夥匪分訖在逃未獲如關君之破案神速盜匪并獲誠寒匪膽爲我德之福星也

本社啓事

各分社若以現大洋以外錢鈔匯交本社時按照左開行市

▲今日之行市

大洋兌金票 四五、〇三

大洋兌鈔票 一〇〇、四〇

大洋兌小洋 一一七、七〇

經理部啓

減價出售 剛革 厦子 摺子

眞正剛革 各種價目列左

(大厦子)每百小捆現大洋七元(二厦子)每百小捆現大洋六元(三厦子)每百小捆現大洋五元(十支摺子)每塊現大洋一元如有用以上各貨者敝舖備有舢舨或送東西兩車站河或南岸並不另收脚力

通訊處 營口 廣隆碼頭對過河北 三合福 榮升魁 河南電報局南隣

三合福主人謹啓

出兌聲明啓事

啓者前有日本橋通二十八番地順成福鮮貨局因營業不振虧累甚鉅無力支持於四月七日實告歇業經各債權人將該號所有舖墊貨物等全數兌與王倫才名下一切之手續均皆辦理完竣嗣後該號如有未淸之糾葛以及承保或有其他之債權者與接兌人王倫才無涉均不負責亦有該號之債權人擔負完全責任特此登報聲明

長春頭道溝 順成福債權人同啓

粵東 廣芝館緊要啓事 (注意)嚴防假冒

敝館所製各項丸散膏丹東北諸埠向歸萬興錢永和慶兩家代理專銷歷有年所貨眞價實久蒙同胞歡迎查近有無恥之徒由粵私造假藥運營銷售欺世誤人不法已極若不澈底查究不但危及敝舘營業且於光顧諸君貽害尤深除已稟官懲治外故特登報聲明仰各界認明本舘招牌及裝璜外所粘萬興錢永和慶經售方帖庶不致誤是所至盼

南滿洲衛生研究所化驗證明無毒有效 補腎壯陽 美興賓 買一盒送一盒

◎補腎壯陽 ◎腎虧陽痿 ◎功效非常 ◎服之最良 ◎遺精滑精 ◎腰痠腿痛 ◎色情衰弱 ◎第一靈丹

美興賓定價現大洋 大盒五十片二元 小盒二十片一元

經理處 康德記源棧 大連西崗街一〇六番地

旅順 經理處 同和堂 仙芝堂 老德記 志義成 大連 華泰藥房 普蘭店 志義成 瓦房店 永泰鴻 康德記 公主嶺 三合公 德泰祥 四平街 天德堂 金州 各大藥房均有出售

邊業銀行廣告

本行資本國幣貳千萬圓呈由政府核准享有發行特權專營各種存欵放欵匯兌貼現國庫及普通商業銀行一切業務匯水利息格外克己辦事手續尤爲敏捷如持本行鈔券作匯東三省境內各地分行一律免收匯水倘蒙賜顧無任歡迎

總行 遼寧省城大南門內路西 德隆店胡同

電報掛號 九九九九

電話經局 總裁室(四五六四) 營業室(四六五八) 經理室(四六五七) 傳達室(四六〇七)

日本長途電話(二四五八)(三〇七三)

天津 上海 大連 營口 安東 錦縣 四平街 新民 遼陽 吉林 長春 通遼 哈爾濱 安達 綏化 雙城 黑龍江 洮南 遼源 開原 海城 西安 山城 新立屯 公主嶺 撫順 法庫 北平 昌黎

代兌處 啓者本行發行奉天地名現大洋元角券及京津通用角券在遼寧本總行營業時間隨時兌現外並委左列各商號代兌 遼寧省城大西門裏商業銀行 遼寧省城大北關下頭福增公

倉庫 本總行設有倉庫辦理貨物押款

香港天壽堂 姑嫂丸

治療婦女經期不調血色不正或多或少或前或後遠近閉經赤白帶下子宮寒冷一切帶病 久年不育服之即受種子百發百中 每盒一元

海狗 健腎丸

專治男子腎虧陽痿房事不舉精冷不固遺精早洩之一切腎虧服之靈驗 每盒一元五角

德國 育興賓 固本片

此片採自植物提其精液經消毒滅菌手續加珍貴藥料配製成片質純淨專治先天後天損腎部失能精竭陽痿夢遺早洩老年精衰少年早婚房事力不舉見色即洩服此片精力充足返老還童靈效無比 顧者認明(德國怡克寧大藥廠育興賓固本片)每盒二元

一星牌 拔毛藥

男子兩腮鬍髭女人毛髮低胸手毛等淨除三分鐘百發百中每盒大洋一元 函購均加郵力一角 函內付欵項用掛號信否則失落不負責 函購天津小站大東製藥公司 △經售處 長春頭道溝泰來鴻 奉天日站平康里洪茂 大連西崗九一番地德記 山海關海北書局 秦皇島會友書局

瑣聞

△種痘成績良好
（撫順）本邑施種牛痘者中醫爲四家因係義務不取分文故引種者大有人在茲經調查結果計小北門裡春慶堂引種男女孩兒七十八名双慶藥局一二一名中華藥局七二名文昌藥房九九名成績均爲良好云

△營業稅之條例
（錦縣）營業稅條例爲商人作業必知之條例如不明瞭易干罰則本分社特將其翻印若干册以備商界之需購定價每册只收工本大洋八分而外埠郵費邊在內至其印製之精新尤堪適用云

△施行春季檢查
（阿城）本縣印花稅處幫辦劉君行五辦理稅務異常認眞曆年以來已著有稅績近已屆春季檢查印花之期已派收支主任盧介眉氏帶同巡查等施行檢查籍查推銷印花惟本年城內各商營業蕭條倒閉者已達數十餘家恐對於印花之銷售定不是往年之比較云

△免天花快種痘
（阿城）現當春令天花流行省教育廳通令各縣飭學生一律種痘以免危險近本街醫院藥房卻德春堂人和堂天一堂大德生等先後宣傳種痘並行施引分文不取以求普遍云

△限期移浮厝柩
（阿城）本縣東門外龍王廟院內向爲客籍死亡者存柩之所已有年矣近經縣公安局爲注重衛生預防傳染起見昨佈告通衛限各停柩之主務於一月之內將靈柩擇地遷移逾期定罰不貸云

△糧石尙難出境
（依蘭縣）本邑商家去冬所買糧石均在松花江沿之棧中堆積專待開江後輪船來時運往哈濱出售現因航業聯合問題尙無日解決故糧石亦不裝運而糧價因之亦日見低落云

△甘願投江自溺
（依蘭縣）本邑壯丹江沿三日晚間有一工人裝束不知何故竟而投江及旁人見水淺處露有衣襟急之出已氣絕多時年在四旬以上陳屍江邊無人認領經法院驗畢即行掩埋云

△看野台戲被竊
（遼陽）縣里怡性樓野台戲昨有鄉人張某在該園看戲一時失慎竟被剪綹竊去現洋二元餘後經知覺綹兒早已遠竄去矣

△劉書記長盡職
（遼陽）縣政府辦公廳書記長劉錫泉學品兼優文牘嫻熟自任職後凡關於來往一切公文函電隨到隨辦決不積壓並終日督飭各員勵認眞服務不得稍事疏忽若該員者誠謂官場中不可多得云云

△警士慈善可風
（鳳城）公安一分局警士會慶運於五日在街巡邏有莊河住民姜永佳至前行路該警詢其來歷姜云生平兄弟二人兄外出數年音信杳無童古稀二老倚門倚閭望眼將穿家貧如洗生計維艱乞討來此尋兄藉省現民一日尙未用飯言念及此殊淚橫流該警見狀惻隱心動爲助給現小洋一元而去如該警之慈善亦可風矣

△小寶營業甚佳
（鳳城）鄭雲樓後妓館近由安東接來一女年方二八玲瓏嬌小秀色可人陸其姓小寶其名河北人也因家貧窶致遭落溷惟天眞爛漫頗具寵媚之雅態生運不佳沉於火坑操神女生涯倚門賣俏誠屬不幸之甚一般章台走馬之君子多趨往捧場營業尙屬不惡云

△掩埋浮厝棺尸
（鳳城）公安局長張鑫三以附城就近各義地浮厝棺柩尸骸暴露不但有背人道且臭氣蒸騰與衛生大有妨礙乃令一分局設法掩埋以重人道而保衛生云

△公安人員升沈
（鳳城）公安局總務課員蕭永祥司法課員李森林因有別就請予長假遺缺當經公安當局委陶村黎劉某等接充陶劉二君任事多年歷充分局長軍需等職此次伍課員定能綽有餘力云

△雞冠山演野戲
（鳳城）邑西鷄冠山爲振興市面計特於九日演唱野戲邀鳳鳴茶園班前往演唱一般紅男綠女皓叟黃童前往團觀頗行擁擠荒涼之區頓成熱鬧之場云

△丈夫舉婦吸煙
（鳳城）公安一分局前據民人李福生控伊妻何李氏吸食鴉片打嗎啡針屢規不悛請爲捕送法辦等情當經一分局派警將該氏傳局查驗其身果偏體針眼已送法院核辦云

△又一煙犯送懲
（鳳城）市場分所長曾憲民日昨帶警查店於鳳山樓遇有黃素忱吸食鴉片當此捉獲帶所預訊供認久吸等情不諱已轉送法院訊辦云

△呈請查找逃妾
（長春）市公安局本月七日據駐防張家灣之七旅七十二團團部翻譯張瑞山報稱於兩以哈大洋六百元領得妓女金仙爲妾不圖竟而私逃據人傳說業隨同唱戲之楊鳳起來長懇請查找等情並查該妓女臨行時捲去哈大洋四十五元官帖一萬五千吊等語本市公安局業將人像通緝各分局一體代爲查找云云

△拍賣商號瓷器
（長春）城內南大街福盛興瓷店於去歲年終執事人負債潛逃張子仁通緝在案事後由各債主在地方法院控告由法院宣告拍賣無如拍賣三次無人投標本月七日由債權人慶豐元前往將所有瓷器百九十餘件盡出以資再賣而免損失云

△妻妹拐走物件
（長春）商埠西六馬路六合屯門牌十四號住戶王金會於本月七日遞赴本市公安分局新市場所報稱妻妹劉玉環年二十歲吉林樺甸縣人時來民家閱住不意於日前竟而私逃並將民家內之皮箱一件內裝衣物甚多並金手鐲一隻約一兩八錢金指環二枚各重一錢五分不知何往查該劉玉環前曾在妓館充當妓女劉分所長據情後當即電報上峰一體通緝云云

△名醫懸壺濟世
（長春）市東五馬路迤北第二號頃有著名針灸大家張文樺素抱濟世觀念世傳八法神針曾受秘傳妙訣專理男婦老幼內外病症無論病體如何危篤一經張醫士診治莫不起死回生輒危爲安立竿見影刻屆春夏之交時疫盛行謹寄語遠近患病同胞幸勿失之交臂云

△汽車撞倒行人
（長春）市內西三道街交通銀行自用汽車於本月九日下午五時由駕駛夫張春山開行路經商埠四馬路地方誤將行人趙于氏年三十二歲撞倒地上立時不省人事最後經由通行人送往宏澤病院治療據醫師診稱因下部微受擦傷甚屬輕微日內即可痊愈云云

△市街大興土木
（濛江）本縣設治雖三十餘年因匪患之甚終未興盛自陸軍桑營長駐防以來每日痛剿絕株匪源去歲經年商農增多大有一日千里之勢自今春以來建修乃應時而起眞有昨荒今華之景云

古樹顯靈
男女紛集討藥　九散皆有所得

（大石橋）橋東數里青華峪村南有古樹一株據傳係數百年前物挺立山坡枝幹甚茂上月某日突由樹中盛吐煙火村人恐樹焚毀於吐口塞以泥土謂可減絕詎未幾由他處更出三口齊吐煙火如故於是村人疑有神異焚香拜禱之下煙火竟息此聲一播遠近驚奇意必物古有靈將行顯應男女日擎杯碗覆以紅布紛集於古樹之前伏地默禱乞討藥物者恒不下數十百人最奇者默禱片刻啓碗視之不論丸散皆有所得姑誌如此以質博識之君子云（任）

△滙欵發生爭執
（瓦房店）於本月八日有本埠新市街羅香圃持欵到中國郵局向萬國儲蓄會滙送時在午前九時許在羅到局之先有緝私局及某機關二人在局作滙兌待先二人滙畢即將欵請滙該局陸某托言開飯暫時停滙羅本爲人作嫁公出有限急待歸勤據理向局長云先來二人作滙已畢何妨從容一步多賜方便以免厚此薄彼之嫌乎詎被嚴詞拒絕羅某與之理論覺掩耳不聽想郵局雖屬官辦確係營業性質今觀其官氣過深視滙戶先來者爲機關中人竟能忍飢吐哺而從事焉見羅某氣貌不揚遂置諸不理果誰亦屬機關中人想該局長之開飯準可晚一會兒了況按照本地習慣此時不朝不午正在辦公之內不知該局長有何私故假託開飯以隨一己之便果爾殊與郵章相悖羅某憤憤而歸據理函達所請是否得當郵務管理局如何處理容訪再志

△商號代理密蜂
（瓦房店）新市街商號懋盛東營業多年信用昭著近有大連泰山養蜂場來瓦創銷密蜂該場自投懋盛東內寓請爲助理推廣銷路聞該等密蜂到瓦銷路甚佳如能買一窩可能獲充三四窩獲利百餘元而養蜂之獲利比放欵之獲利增加甚多

△火柴實行貼花
（瓦房店）本埠稅捐局新頒稅章對於火柴一項每箱貼印花大洋四元八角每包貼印花二分業經傳知各商限於本月七日內將火柴印花一律貼完以備至期查驗至購印花可到本埠洪盛東買之望各商買而貼之均勿疏忽致干懲罰云

△新裕銀號開市
（瓦房店）舊市街設立新裕銀號業經開始營業多日該號執事李君衡山爲人忠厚老成可靠爲衆東所信仰該號自開始以來對於兌換行市甚爲公平不居奇數以故每日兌換者絡繹不絕生意遂見進展該號滙兌信用貫於南北將來生意之發達無可限量耳

△商會依法改選
（樂安鎭）本鎭商會自由客冬奉到省令飭即遵照新章依法改選嗣因客歲鎭屬西南兩鄉水災奇重以致商業凋敝市面極形蕭條並衆入冬以後江錢毛荒洋價日漲所以一般商業紛紛倒閉以故對於改選一層遲延數日尙未舉辦幸經黑龍江全省商會聯合會呈請財政當局懇予變更營業稅減輕擔負等情復蒙財政廳廳長關心民瘼體恤商艱提議經徵國家賦稅以及地方雜捐改爲法價每哈洋一元按江錢三百九十吊折合徵收其警學各機關薪餉亦按法價發放由本年五月一號一律施行等情已經照准刻下商民無不欣欣於色者故於三四月內本鎭原有商號又皆繼續恢復照常營業矣但改選一節極待舉辦乃於四月十九日午前十時假本鎭第三高小學校址召開全體會員大會依照法定程序投票選舉計本鎭德源長經理張雲樓得二十七票當選爲常務主席永興泰經理葉森麟得十一票當選爲常務委員福和長經理姚立山得九票當選爲常務委員其餘執行委員六人監察委員四人均依次選定頗極得當云

△保證膠鞋不破
（柳樹屯）本埠鞋商同和福自開業以來即首先推創日本足袋會社出品之太陽牌水靴子學生用之運動鞋品質優良穿用耐久價格低廉農戶學生甚屬歡迎愛用現該號爲一般養蜂家便利起見蒙友介紹妥協在北平民生養蜂場特製絹篩深房巢礎及蜂具需者至該號預先訂購不日即能來到該號現與東街永泰福細貨店三家代理國華鞋製造廠出品之五限足發大小運動鞋各種翻新膠皮鞋物美價廉責任保險以酬顧主購鞋一雙給保證一張限保三月期限限內如有破綻準與換新願購者勿失此良好機會云

△卷宗久不發回
（農安）苗家屯住民王忠前因犯煙案被押與團結識案友張永順詢悉因賭被罰家寒無力抽贖以故被羈其數口之家惟賴伊一人謀活若久不出監妻女即有餓殍之虞王聽畢惻隱心動慨允資助俟吾案了立即辦到未幾王欵措到當代張辦欵若干相伴一併出監張以萍水相逢義助多資輕財好義世間能有幾人當感恩圖報即以幼女爲王待年之子媳結成兒女之姻親竟以抽贖之欵作爲文定之財禮由是愈加親密詎料王吸煙故家道中落延至客歲兒女均至婚期彼時王雖貧尙可勉强迎娶子媳不想張頓昧天良愛富厭貧陰有悔婚之意竟以幾份財禮要挾故成訟於法庭待三審終結解除婚約判還財禮市錢二萬三千吊得按民國十一年夏曆二月間市行每元以九十八吊折給現洋刻間王經此訟後貧無立錐之地急待財禮判還以便度日不料本邑司法公署須待高等廳將卷宗發還方能執行追欵查高等廳於客歲十一月六日更審判決至今半年之久卷宗不發還何玩乃爾

△青年輕生自縊
（農安）小南門裡住戶某姓青年男子肄業於某學校名列榜首咸謂有爲青年將來前程當未可限量不知何故竟於日前自縊身死均謂回也短命可嘆亦可憐究竟何故輕生俟訪明再行補誌

△當舖改業醫院
（農安）東街日商正義當原以質當爲名實係販賣大煙嗎啡獲利甚夥自客秋公安局金局長到差後即在其門首設一崗位監視故其營業遂蕭寰當欵業後寶遂禁物無可藉口遂改變方針請來日本醫士刻下裱糊房屋以便改業醫院前聞五月廿日限期已屆已有去此之約由此觀之又有不勘之概云

△處女私自逃走
（遼源）縣北衙門台西貴家窩鋪村有住戶劉玉林者夫婦均年屆五旬生有二子一女子均受室貴係農業家道小康其女乳名小鳳現年十七歲貌頗不惡性甚爽直於上年舊曆前六月間憑媒許給縣屬東南三江口北小山村宋德林之子爲妻該女忽於本年陰曆三月初一日夜間竟而私自逃走其家中人至知覺後即爲追尋杳無蹤影其父母思女情切以致精神顚倒現由其親屬及負媒妁之資者分別四出尋找能否找回容訪再誌

△各界爭買書畫
（遼源）縣城內新市大街路東鼎輔宸者原籍直隸省樂亭縣人也學問淵深書畫精美自移遼源以來迄邇十載所畫之山水人物傳古無不精詳每日爭徠購求者大有人山陰道上應付不暇之勢現在四鄉之人亦均來爭買如饑若渴書畫之妙名畫之美於此可見一斑矣

△俄婦放火被逐
（穆稜站）本站北街外住有喬永海者時年五十餘鰥居有年前與一俄婦過活度日該婦每日飲酒二人由爭吵而起衝突忽於月之三日晚二人又起爭吵喬某用木棒將該婦逐出戶外是夜晚十二時該婦即將喬某門外小馬夾之草房上麥草放火燃著一時驚動鄰人起而撲救幸未蔓延他處翌日鄰人至特警署報告即將該婦傳署遂其出境矣

△稅捐派員查賬
（穆稜站）駐梨樹鎭稅捐局長張蔭南氏於日前派稽查劉雲喬至本站分局於月之六日視查各商戶賬目有無以多報少情弊七日視查南站各商事竣八日返局矣

△奉令取締庸醫
（哈爾濱）關於庸醫殺人迭有發生如再不設法取締庸醫於人道有關故吉林省政府因鑒及此已飭令各縣當局應切實調查如有未經考試者應即取締而重生命現濱江縣政府奉令後即籌備調查一切云

△屠獸場長易委
（營口）本埠屠獸場場長現有他就辭職遺缺經縣府市政科業委任田國華接充昨已到場視事聞田場長係稅務老手受委後定能勝任愉快云

△丈量改用市尺
（吉林）省政府現准全省田賦局呈請以後關於丈量土地擬行改用市尺以便計核省政府當即提出第一七省委會通過轉令該局知照云

森永餅乾
注重衛生精選材料而製造者
內含滋養强壯之素
小兒食之可助長發育

△監獄呈報竣工
（吉林）濱江第三監獄前修理監內工廠各項工程計共四件六項現已全部竣工該監遂於日昨呈報到省云

△寡婦橫生暴亡
（下九台）本站鐵道角南橋頭新由站南二道溝搬來之張寡婦者於月之五日胎滿臨盆竟遭橫生之苦由是暴亡由婦之嫡子厚葬聞其嫡子與暴亡之婦母情洽意歉云

LADY'S FRIEND
她的友
節育
『她的友』外用藥片爲避孕最靈效良藥凡婦女體弱血虧不宜生育者均可用之及諸悉現代生活經濟情形者皆公認之（全世界著名西醫介紹）
經中央衛生試驗所化驗無毒
每盒一元二角　華文說明書函索即寄
上海北京路六九號　百昌洋行　各大藥房均有出售

東北交通委員會材料購辦委員會招標廣告
本會現奉東北交通委員會核准標購交通材料茲將購置機關材料名稱數量等項列表於左凡願承辦者希即先期來會登記領取標單並索閱詳章其已登記者即派員領取或函索標單爲要

購置機關	材料名稱	數量	開標日期	交貨地點
洮昂路	鋼軌魚尾板螺釘螺絲道釘道釘等	六種	六月二日下午三時	
吉敦路	客車輪套客車輪	一百一十二個四套	六月十八日下午三時	
呼海路公司	電報音響機集音器	各十五個	六月一日下午三時	

會址　遼寧東北交通委員會

花裏生
最靈重淋之病　服一盒立時斷根
花裏生乃德國華利勝大藥廠最新發明獨家製造治淋斷根永不再犯唯一無二之聖藥凡五淋白濁及尿道腎患與疾膀胱等一切疾病治療上最靈的至寶大盒四元小盒二元
無買滙三經駐西上福立僕代遼生大藥尚西省盛
處將至省理鐵門海公韓　理寧藥房連德棧德
購欵東總處嶺外百司不　處大房華西記江太

沙河口派報處　電話九九五六番

耳鼻咽喉科　小兒科　渡邊醫院
大連市浪速町電車停留所前（大連檢番隣）
電話五六六六番

婦女靈藥
女界福
主治婦女一切諸症強身補氣血神效　詳細說明函索即寄▲各埠皆有出售
招募各地代理店函商即復
大連德記全棧大藥房總發行
女界福營口總代理店和發樂棧興茂義保興長

歐美淨面水

充痘與痲時　美中似不足　歐美淨面水　使君顏如玉
主治　酒刺粉刺　面生疙瘩　雀斑汗斑　各種色疵　粟積斑點　皆有奇效
遼寧財政廳斜對過歐美藥房
每瓶現洋一元外埠函購郵費四角
海城新華印書館　鐵嶺義和堂　長春興亞藥房　吉林五洲藥房　安東東發增遠　公主嶺三合公　大連西崗康德記　開原城裡同順成　遼陽義和堂　哈爾濱老福春堂　營口營口藥房　千金寨信仁堂　鳳城南街振豐恒　海城素恩藥房　長春中西藥房

缺乳救星　自生乳
凡母乳缺乏一經採服自生乳必定乳液豐足源源如湧母健兒康其樂無雙
奉天財政廳斜對面　歐美藥房謹啟
每瓶現洋一元外埠函購郵費四角
蓋平咸春堂　鐵嶺義和堂　長春興亞藥房　吉林五洲藥房　安東東發增遠　公主嶺三合公　開原城內同成順　遼陽義和堂　哈爾濱老福春堂　營口營口藥房　千金寨信仁堂　鳳城南街振豐恒　海城素恩藥房　長春中西藥房　金州德和棧
總經理大處連西　康德記源棧藥房

凱韓氏
久咳片

肺傷爲癆
久咳傷肺肺傷爲癆勢所必然惟凱韓氏久咳片爲現代預防肺結核抵制肺癆菌咳化痰之出奇拔粹一種良藥凡經服過者莫不交相贊賞歷年得獲愈者之謝函數計萬份可見此藥之功績美譽確爲鷄羣之鶴裨益社會良非淺尠豈牟利者可比耶謹將主治陳下
●一治憂愁肺痛之咳●一治夜不安眠之咳●一治喉痛聲痛之咳●一治童子百日之咳●一治老人虛弱之咳●一治胎前產後之咳●一治天將時疫之咳●一治四時感冒之咳●一治喉癢虛寒之咳●一治痰湧喉塞之咳●一治胸痛背痛之咳●一治胃弱飽滯之咳●一治腎虛肺弱之咳●一治酒色爲患之咳●一治多年不愈之咳●一治結核發現之咳●一治氣管發炎之咳●一治咯血癆傷之咳
一切日咳　夜咳　連聲咳　單聲咳　白痰咳　黑痰咳　無痰咳　啞血咳　破金咳　潮熱盜汗咳　心跳氣喘咳
雖最日久之纏綿咳症服之無不應驗如響是誠爲肺病之良藥也
價目試用一包一角　中盒五角　大盒一元
各省各大藥房均有代理設無處購買祈將欵寄交
總發行所哈爾濱泰華西藥商行立即照寄

消閑世界

敬求商店青年諸君幫忙（趙超然）

現在我敬向商店青年諸君請求一件事，因爲我自從半途輟學就商，在這黑暗的商場裏，胡亂的幹了八九個年頭，當初也受過很大的苦痛，直到現在，也不能說是沒有了痛苦，所以我頗欲作一篇稿子，把舊商店自身所受的種種痛苦，發表一下子，藉資喚起一般商店青年，急遇振作起來，向前努力，並求社會一般人們加以注意，予以同情的援助，這是我所最希望的，但是祇就我一人，所身受者去發表出來，則範圍太小，並且一人之見聞，更是有限，再說我的知識底一切，尤其簡淺，不得不大聲疾呼，求商店青年諸君幫忙，我所要問各處的商店青年諸君請求的，就是，把諸君自身所感覺的種々苦痛，及在舊商店中，所見所聞，一切的黑暗情形，完全寫來，函寄長春驛東永茂內厲超然收，寫的時候，出不必很去計較文字工拙，只要把事實寫得明白，那是再好也沒有的了，倘商諸君贊同肯予幫忙，則賜到稿件，如以原稿發表相宜，必以原稿在此報端披露，不然，亦必採擇原稿事實，另編在一起，再爲發表，至於別的不說了，總求諸君多多幫忙吧

廿、五、八、於長春驛東永茂

超然先生！你的意見倒是很可令人贊成 但是我以爲還得補充々々，補充的方法，就是消極的既把商店的內容完全寫出 即當積極的發表一些改良的意見務使商店內容、能够現代化，你看好不好呢 （記者）

詞訟見聞錄（善亭雜俎）

趙許氏懦弱殺夫（六二）〔善亭雜俎說部之二〕

縣官審訊趙包米，趙包米始尙支吾，不肯承認，及將動刑，始一一招承，女子但痛哭而已，無所辯駁，遂一并下獄，以待覆審，前清時代監獄黑暗，不以人道待人凡女子一犯桃花案，打風流官事，女監禁（俗稱衙婆）便視爲錢樹子，夜々小賣，作一會鬼鴇母，賺一些鬼夜錢一般鬼嫖客，作一會鬼情人，結一個鬼相知，不知爾時之人，何以若是之下賤也，故犯桃花案之女子，永久不能生兒長女，求子息者，忌此女，爲其已過七姓人也 刑房經丞某々，在趙許氏處化鬼夜錢最多者，許氏求其代爲運動，代爲設法辯駁，許出獄後，嫁伊作小星，刑丞某々，爲之寫一訴呈，其呈詞如左

具呈人趙許氏，年籍在卷爲强暴刁姦，演成慘案，懇請體恤，以白奇冤事竊氏自幼貞節自持，不敢自汚，有玷閨訓，情因夫家公婆双亡，氏夫年幼，爭氏過門，職掌家務，實指望夫倡婦隨，以偕老百年，詎有姊丈劉天德突至氏家氏以爲姊丈亦係戚誼，以禮相待，誰知伊人面獸心，竟行强姦惡辭，氏本女流，爲能撐拒，被汚之後，欲待聲張，羞面見人，又恐聲張出去，未免丟醜，故爾含垢忍辱，未敢告人，氏之錯誤，即在此點，由今思之，悔何及矣，嗣後連被强姦數次，愈難聲張愈難告人，伊竟以氏爲順從，將氏夫殺死，氏欲救不能，欲逃不得，伊既殺卻氏夫，逼氏騎驢潛逃，欲待伺隙告人氏之本意，將伊捉住，爲死者報仇，未及作到，即被捉到案，心雖委屈，口含黃連，說不出苦字，似此不白之冤惟天可表，案下不信，請訊正兇劉天德，是否眞情終必水落石出，伏乞 案下詳訊細察究出眞情實事原諒氏之懦弱、嚴懲彼之强暴，使氏不蒙殺夫之惡名，死亦瞑目，便祝公候萬代矣

覆訊正兇劉天德、其情節與許氏所供，遂落案判詞云 判得趙許氏、罪應凌遲，但情有可原，同姦實未同其罪，應從同減，惟始終不末，與謀殺本夫者不同，會聲張，致夫被殺是懦弱之過，咎有不容辭者

醫話 陽萎症並治方（大連武維揚）

養太甚者，其治法先宜戒除厚味，使陽胃清潔亦可不用服藥，若胃濁太甚者，可服半夏茯苓湯，煎湯代茶亦可製丸服之，自無不效色慾太過者，首宜止其淫慾再服還少丹，以平補陰陽，方用熟地（如時令在夏間者可更生地或炒用之，山藥杞果，萸肉，五味，楮實，茴香，巴戟，寸云，菖卜，加大黑棗肉，糊爲丸，早晚空心，每服三錢淡鹽湯送下飲酒無度者，首宜節制其酒倘能戒除更佳，兼服葛根黃芩湯，即葛根，黃芩，枝子連召，竹味，煎湯代茶常服可愈，切忌溫熱之藥風寒濕冷，襲下焦者可溫藥以散之，故紙芦把，小茴，附，蒼朮，山藥，云苓，甘艸，蜜丸，溫酒下，每晚臨臥時服之三錢，半月有效濕熱下注者當清其濕熱，可服丹溪二妙丸，黃柏，蒼朮等分，研細末，蜜汁糊丸，如桐子大，每日三次，飯後服一錢至五錢，以上各法皆治本之法，雖未能廣爲羅載然較之以一概溫補者，稍有意味，苟能分辨無誤，擇其大要，自無不應，蓋用藥貴於針鋒相對，如鑰之啓鎖也附治陽萎通用方，今且選述可以通用、有益無損者，一羊腎煮粥常食，大有裨益、二、雀卵常食、可以興陽、三、蠶蛾煮食，壯陽，但須雄蛾，四、蜂窩陰瓦焙溫酒冲服之，一二錢亦有效

要人到安觀櫻聯詠記

東北政委會副委員長袁金鎧等來安，參觀櫻花會，已誌前報，玆聞該要人等，經滿鐵地方事務所長井上氏，以三六橋都統及袁金鎧等，均爲當代文人，不可多得之機，遂請各留詩紀念，因請三袁二氏各賦一絕，井上氏素精漢文，因云非拋磚不足以引玉，乃口占云「花未開時趣却奇，旋由三氏信口聯詠云、美人剛似十三時，莫嫌今日尋芳早，較勝湖州杜牧之、詩成一座嘖賞，驚其結句之妙，袁氏亦詠云、鵬輪半夜走風雷，破曉江山集賞開（此句疑有誤）萬朶雲霞遲詢爛，此行端爲看花來，興猶未盡，遂匆匆乘同日午後四時車返省矣

感有五重（弖秀）（續）

他許是、所然叫做朋友、總要把我的他所不了解的心自動的整個供獻出來

這是多麼有力的話、我子完全被他征服了、後來我碰見她、便不隱掩我的心了、從此我流浪的人兒、單調的人生、倒能得到一些熱情的慰藉、有生氣的調劑

然而依人作嫁、不免哀樂由人的

我正在爲伊傾倒的時際、生活的鞭子劈拍地又催下來唉！造物主呀！是不我的命運註定這樣的孤獨漂泊！把你的鞭子掀開來！

自從別了伊、那惡劣的環境、引誘着、掩陷着欺負我意志的薄弱、使我不自覺的墮落、把伊人的隱瞞、把自已的欺騙、今天一億起去年的今天、不免撫今思昔、無限潛然、我將何以自解！

風依舊在吹、雨依舊在洗然而吹不散大地上的污垢、洗不清人心上的虛僞、一在吹一在洗、吹洗不消我心頭的鬱悶、腦際的伊人

一九三一、五、五于瀋陽

到外祖母家去（雲）

睽隔多年的外祖母，在去年秋天逝世了，我同强接到這個不幸消息，當時好像失去一件甚麼東西似的，好幾天不快活

今年趁南下的機會，所以同强決定去H村一次，一來瞧瞧舅舅們家庭，二來順便拜掃她老人家的墳墓，三來藉埃，她們好久沒有信息了，近來不知道怎樣

在春光明媚早上，我們吃過早飯，草草的換了幾件粗賤的衣裳强說「到H村有十多里哩」你們還是坐轎子吧」但是我不想放過沿途美麗的風景，終於攜了小强，慢慢的先行

春來了，鄉下人都很忙的，油綠的四野，就是他們的工場，這多麼自然而快樂啊！聽說今年桑價不大好，他們生活多少要受點影響的

怪不得小强格外高興，像這樣垂揚夾道，綠水紆廻，雜花生樹，羣鶯亂飛的嶺南佳景，他幾頭一次領略，到有時遠遠的望見一具拮橰，就跑過去玩玩還要我解釋牠的構造，及運用方法

我們說說笑笑，不覺過了M村，路已經走了一大半，足也有些疲乏了，就在路旁的茶亭歇下來，小强似乎很注意來往的人指着後便說「這不是爸爸嗎？他來了」强來了「你們走的那麼慢我到L廟，總想起忘帶快匣，又回去一蹚，現在九點多鐘了，我們走吧！」小强很着急不等我的同意，拿着傘就走强說「舅母們大概比以前衰老吧，彷彿還有二婆，她們或者都不認識了，街前的龍眼樹，前年瑛信不是說還很婆婆的嗎？」哦！前天阿大吃說，二姨母剛剛回來呢？」一我笑說一眞的她或許同蘋姊一塊兒來你不能忘情的吧？」經過K墟不遠就望見H村兒時舊遊地，現在一切都改變了，墟口的雜貨舖，巳經不見，西便靠大道的豆腐舖倒塌得不成樣子，書院改爲第一高小校，東便最屬目的卻多了兩間茶棧，唉！十年人事幾番新

不知誰認識我們，看見了就先跑去告訴，她們出來歡迎大舅母戴着似乎是外祖母遺下的近視眼鏡問長問短的，拖着進去她告訴我，大舅父去年沒有回來，大約今年秋天方有空的，二舅父出墟去不久回來了，鈞哥廷弟鏗弟都娶妻生子，二姨母打算明天同去，因爲我們來，又改期了

一會兒，二舅母說「走乏了先吃點飯吧！」我還不覺餓她去問强，他就同小强過去

諷黑籍中人

昨有友人徐君來談，形容食鴉片，頗爲盡致，觀聲其詞如左

吸鴉片的人兒最爲高（胡說）敢在衆人面前逞英豪（放屁）有朝得遂凌雲志（不能）手使大棍懷抱瓢（一定）一等好面黃肌瘦精神少、抽煙勞碌了。二等好、身穿有領無袖襖、迷燒破了。三等好、世傳房間不用他修造、必定典賣了。四等好、官糧錢糧找他少、必定賣淨了。五等好、夜晚不怕賊偸盜、一定當光了。六等好、親朋不上門來找、一定借怕了。七等好、妻子打罵不煩惱禮短無臉了。八等好、一雙父母下世早、活活教他氣死了。九等好、死在荒郊無人找、必然凍死了。十等好、不買棺槨不散孝、活活就教狗咬了。吸鴉片的人兒不可言、上當了。腰中缺少零花錢、花淨了。看見人家團團轉、饞來了。要點煙灰解解饞、精神了。

瀋陽遊春有感而作（七絕六首）（吳芷蘅）

閑逐遊蜂過野橋，芒鞋竹杖自逍遙，老來亦愛探春色，繞遍河沿看柳條

流連涉趣小園中，好鳥枝頭亦友同，三兩兒童遊戲處，追尋蛺蝶入花叢

狠藉公園透冷風，遼寧花事最秋儂，祗寒勒住猶含蕊，省識羣芳未著紅

朱樓碧檻是誰家，鬢影衣香隔幕紗，牆內有花能引蝶，滿園桃李已萌芽

十載揚州舊夢醒，繁華春色目曾經，多情最是堤前柳，媚眼依然向我青

回首家園歲歲春，共遊花埭賞芳辰（花埭係粵東地名百花出產）素心夜合同含笑（素心夜合含笑均花名）萬紫千紅數不勻

望奎樓偶稿（八）（日照丁愷曾善亭氏著）

七月杪渠邱張五佘齋來橡谷邀同遊龍灣別墅時已薄暮因成六律

其一

南村別有興，結伴轉山林，斷續微流見，高低曲徑深，入秋香自馥，傍晚樹偏陰，桝葉煙生處，幽人正可尋

其二

亂石通樵徑，雲深第幾峰，只疑鷄犬靜，不辨藥苗濃，傾側須携手，遊行莫問蹤，濠梁佳興在，誰復計高舂

其三

松柏連天暗，草堂萬壑廻，啓門雲在榻，拂坐石生苔，野老能留客，山花可入杯，惜無東月出，清夜供徘徊

其四

猙獰山蠟像，聞道晚來奢，亦解親膏火，還能涉石沙，蒼茫依潤轉，饕餮入饞牙，可笑持螯客，荼蘼靜夜譁

其五

莫漫行歸路，曾驚醉客眠，螢流時點々，蝶夢亦團々，老樹疑龍影，奇峰俱虎，回頭高話處，犬吠白雲天

其六

山中多寂寞，還欲滯君行，何不十日住，漏籌千聲晴，舊院丹藥與，不藝碧雲倘，試峰鼠狀，飲依向客迎

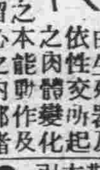

◎女子肉體構造及性慾作用之新研究 露骨大膽

珍書之圖解 處女及妻之性的生活（暗號シセ）

誇爲人生花之處女並將徐娘未失色香之令夫人其內面的所起性慾之衝動的發作等一切女子肉體之構造作用性的分別關係可與妻處女生殖器及由性交所起之依肉體變化之本能動作及並而部諸器官之內部諸其他普通人尚留心之細解剖說明動作俱以密圖詳細解 △內容之一部 △女子生殖器圖解△處女之乳房與○部簡易鑒別法△處女與非處女之性的差異△處女之手與男子性之結婚當時應如何？△注意處女膜之破裂△夫婦之性感△其他數章臨時振替二百五十頁美本 期郵費在內只售金一元代金引換增二十五錢密送

●東京中野町 ●雜色一七八 ○振替東京八一九八一番 光文社

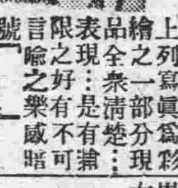

色彩極濃艷 日本江戶時代之繪本 上列之一寫眞爲彩品全一帙清楚：是有淸表現之好有不可言喩之樂趣 暗號「」 前金送共一圓 廿二枚 組 冊代引一圓五十五錢 ●東京中野町雜色一七八 光文社

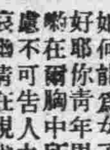

戀之捷徑（暗號エル） ◆昔則五內如焚今則爲青春之火所燒之男女戀愛煩悶已得解決矣！ 男女 如何能爲女子所好耶你青年男女所思慕在爾胸中不可告人之非哀曲情在現代可求得秘訣必以完全從本書內能成就戀的幸福 三錢切手廿枚密送 ●●東京中野町雜色一七八 光文社

性 男專用具 ◆性的不滿者之一大福音 器的不滿者之一大補助具 一名（不用○）爲病的人性減退及憂鬱症獨身者愛用 上製四圓五十錢 並製參圓八十錢 函訂後即以個人名儀密送▲ 送料廿錢：代引廿五錢加算 東京中野雜色一七八 振替東京八○九一番 光文社取次部

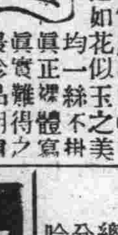

美人裸體寫眞 ●四十枚一組之如花似玉之美均一絲不掛眞正裸體寫得之眞實難得明信片形式乃最珍品也 男女年蓁所希望／大珍品 特價一圓 訂後加廿五錢送 號ビラ代引換由明信片 東京中野町雜色一七八 振替東京八○九八一番 光文社

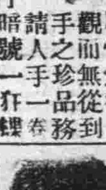

春雨萱紙 戀首推熟鬧之江戶時代●軟文●書之代表的秘水 爲青春男女居恒急欲到手之珍品 觀而無從 請手人一品 ▲卑○平淫（）平之痴態人情愛發露之空前逸品寄三錢郵票十五枚密送枕之草紙寄來貳拾枚 廿枚之紙即上寄來花之樣道 枕之草紙一部暗號「マン」 長時代 東京中野町雜色七八番地 光文社

右前記八種全部替爲八圓 五種減二成七圓五十錢 三種減價一成 代金引 光文社

◆俄然！奇書出現 發行旬日數萬部賣完之珍本

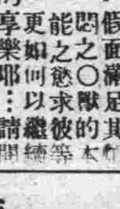

乘燕肉香之登徒子們啊（暗號） 假面會如何戴！ 悶之○慾求足其本 能如何以彼的第 更如繼續請閱 讀享樂耶…三嘆！ 其洋亂之性的一人者購其訂本洋裝美判特價 密四六交圖 一圓 代金引換於東京中野町雜色一七八 送料廿五錢增 光文社

上海大戲院 新設電話二二五四七

陽曆五月八日起映五日

西洋軍事愛情滑稽名片 完全中文說明 征子出呆 一見便能了解

西洋影界第一滑稽大家賈波林氏主演 片內鎗林彈雨 飛艇盤旋空中 觀之令人驚心動魄 惟有戰馬一匹戰狗一隻 演出極多趣味 觀之令人笑破肚皮

下期准映 火燒平陽城（一二集） 武俠愛情兒險巨片

採辦貨物 三

營業科目 物品販賣、代辦客事、運輸輪船、造船、水火保險及附屬事業

東三省出張所地址 牛莊、安東縣、奉天、長春、哈爾濱

大連市山縣通百八十二番地 三井物産株式會社 大連支店 電話代表七一○一番

滿洲特產物、煤炭、煤磚、鐵道用品、各種機械、小野田洋灰、洋火、紙類、木材、龍牌田粉、其他化學肥料、硫安、酒精、藥品、五金礦石、其他、砂糖、麻袋、綿紗布匹、海產物、皮革

肺癆病特效藥 三那星 溶解脂質 殺盡癆菌

三那星……肺癆病特效藥出世：

▲從前死於肺癆病的都是冤枉死

▲日前正患肺癆病的都可以不死

◎三那星治一二期肺癆病‖有藥到病除之功

◎三那星治第三期肺癆病‖有起死回生之力

◎數千年來名醫不能解決的難症‖有了解救

◎數千年來名醫嘆爲無藥的重症‖有了救星

肺病不難治……三那星非奇藥……

肺癆菌繁殖之所、致斷血行之路、病人體內所到之處、作成結節、便成一結節之後、肺癆菌、以防藥力之侵入、故無論一二三期肺癆、皆賴三那星之功能、直達患部、溶解肺癆菌之抗酸性脂質、殺盡癆菌

奉送 最新肺病療養指導書 三那星實驗報告書 函索立即寄贈

上海仁記路三十號 奉天七十一緯路三十五號 哈爾濱道外正陽四道街口 美商愛世開洋行

▲每瓶定價洋十元 各埠藥房均有出售 獨家經理 美商愛世開洋行

牙痛藥餅 ●最新發明牙痛靈藥 主治諸般牙痛、五分鐘立刻斷根永不再犯 空前絕後百發百中之神奇靈藥

生乳藥餅 第一生乳神藥 主治產婦乳汁不足乳竅不通乳汁全無服此藥十分鐘後乳來如湧泉功效神速萬應萬靈

大連德記全棧大藥房代理各埠皆有代售

商會理事郭芝岑先生來函感謝韓奇逢醫士

啓者抽荊體質素健自結褵十餘年以來連育四男二女後以產中失於調護因之百病叢生始而經水不調白帶過重繼而腰體疼痛血怔忡不寧終之飲食大減骨瘦如柴驟見奄奄垂斃矣雖迭延名醫診治服藥百餘帖之多無如痼疾纏綿急無效以致人愁腸百結日夜不怡適逢友人稱及韓奇逢大醫士所製黑鷄白鳳丸效力偉大爲專治婦科聖藥當即託友在郵購半打如法試服後病即日見轉機續服半打則前病霍然全愈矣刻以豐腴猶昔作如常追憶此藥之功[illegible]死人而肉白骨也心感之餘無以報特述顛末聊表謝忱 沙尖鎮商會理事郭芝岑謹啓

[illegible] 總發行 上海四馬路 韓奇逢藥房無限公司 哈爾濱道外 韓奇逢藥房無限公司

朝鮮郵船出帆
●開往仁川長崎鹿兒島 ▲平安丸 五月十二日
●開往青島仁川 ▲會寧丸 五月十八日
●芝罘新義州鎭南浦仁川 ▲京畿丸 五月十四日
朝鮮郵船株式會社代理店 近海郵船株式會社 大連支店

政記輪船出帆
●開往芝罘 ▲永利號 五月十三日
●開往安東 ▲吉利號 五月十三日
●開往營口香港廣東 ▲乾利號 五月十四日
●開往芝罘香港廣東 ▲泰利號 五月十六日
●開往天津 ▲成利號 五月十三日
●開往青島 ▲增利號 五月十二日
政記輪船股份有限公司 電話四一四一

鹿玉軒記出帆
●開往芝罘威海仁川 ▲利通丸 五月十五日
●開往芝罘 ▲福壽丸 五月十二日
●開往大阪宇治尾道今治 ▲照國丸 五月廿二日
●開往安東 ▲連勝丸 五月十八日
●開往營口 ▲北海號 四月 日
●開往門司若松 ▲松浦丸 五月二日
鹿玉軒記 大連市加賀町 電話 六一一七 六一一八 三五一一

大連汽船出帆
●開往青島上海（午前十一時） ▲天津丸 五月十四日 ▲長春丸 五月十七日 ▲大連丸 五月十九日
●開往天津 ▲濟通丸 五月十二日一時 ▲大潮丸 五月十九日四時 ▲天潮丸 五月十五日三時
●開往安東 ▲濟通丸 五月十七日一時
●開往登州龍口 ▲龍平丸 五月十五日
●開往營口 ▲蒙古丸 五月十七日
●開往名古屋 ▲東嶺丸 五月十九日
●開往門司阪神 ▲長順丸 五月十五日
●開往香港廣東 ▲蒙古丸 五月廿六日 ▲千山丸 五月十六日
大連汽船株式會社 電話四一八五番
專屬貨客經理店 大連市敷島町永和公司 電話七八六八•七二七八
阪神航路專屬貨物經理番店 澤山兄弟商會 電話二六二五 四六四一

近海郵船出帆
●開往長崎神戶大阪橫濱 ▲勝浦丸 五月十日
●開往橫濱 ▲勝浦丸 六月九日 ▲玄武丸 五月廿七日 ▲相模丸 五月十九日
●開往天津牛莊 ▲玄武丸 五月二十日 ▲相模丸 五月十二日
●開往基隆高雄 ▲神州丸 五月九日

日本郵船出帆
●開往歐州 ▲水戶丸 五月十五日 漢堡 ▲達卡阿丸 六月一日 李憂

阿波共同汽船出帆
●開往威海衛青島 ▲十六共同丸 五月十二日
●開往芝罘威海衛仁川 ▲卅六共同丸 五月十八日
●開往海州 ▲廿一共同丸 五月 日
●開往青島 ▲長山丸 五月十四日
大連市山縣通 阿波國共同汽船株式會社 大連支店 長電話六八九一•五一八五

●專屬荷取扱所 大連山縣通 國際運輸株式會社 大連支店 電話三一五一番 驛荷扱所 電四八○二番
●乘船切符取次所 滿洲旅館協會 大連市信濃町遼東旅館內（電三六八二）
日本國際觀光局 大連伊勢町案內所（電五五五四） 同大山通出張所 電七○三四 同沙河口出張所 電九八○六 營口案內所 電三七六 奉天案內所 電二五四八 長春案內所 電一九一四 哈爾濱案內所 電八三四七

大阪商船出帆
●開往天津 ▲河南丸 五月九日 ▲武昌丸 五月廿七日 ▲貴州丸 五月十三日
●開往橫濱 ▲武昌丸 五月十日 ▲河南丸 五月十四日 ▲貴州丸 五月十九日
●開往門司神戶大阪（午前十時） ▲貝賀爾丸 五月十六日 ▲香港丸 五月十三日 ▲烏拉爾丸 五月十日 ▲哈爾濱丸 五月十九日
●開往上海福州基隆高雄 ▲福建丸 ▲盛京丸 五月十二日 ▲長沙丸 六月二日
●開往歐洲 ▲倫敦丸 五月十八日 概不乘客
●乘船切符發賣所 大阪商船會社大連支店 電話四一三七番

日清汽船出帆
●開往青島上海 ▲唐山丸 五月十三日 ▲華山丸 五月廿四日（午前九時出帆）
日清汽船代理店 大阪商船株式會社 大連支店
辦大阪商船貨客事務 國際運輸會社大連支店 電話三一五一 六二八三 中國賬房

威連輪船出帆
●開往威海青島 ▲敦賀丸 五月十二日
大連市敷島町六番地 取扱店 丸二賬房 電話五八八八

大連

十屆運動會獲優良結果
各項多造成新紀錄
成年優勝電鐵少年女子皆中青
主辦方面擬獎勵新紀錄之選手

得有打破前屆及中國全國運動會紀錄的好成績之第十屆大連中華陸上運動大會、已於五月十日晚六時閉幕、所有選手之成績、均已披露於昨報、當日各部職員均極熱心、所以最收得優良之結果、各參加之團體、更爲善守秩序、比之從前各屆、可見大爲進步矣

據本屆大會主辦者方面、爲獎勵熱心諸選手、現在正在考察之中、凡打破前屆及全國、而得爲新紀錄之項目、對該造成新紀錄之選手、決定與以特別獎品、聞十一日已將獎品分別就緒、於日內對於下記各造成新紀錄之選手、分別頒發、而資獎勵也

△打破全國紀錄者

成年八百米二分四秒七、造成大連中華運動會之新紀錄造成紀錄選手「金農」于希渭君

△成年之部

●四百米 九屆五六秒十年五十五秒一、造紀錄者、「二中」僑世臨君

●千五百米 九屆四分二十四秒二、本屆四分二十四秒、造紀錄者「金農」于希渭君

●跳高 九屆十六米、本屆十六米三、造紀錄者「金農」成增榮君

●鐵球 九屆十二米二八、本屆十二米五七、造紀錄者「電鐵」劉賓才君

●標槍 九屆三十七米七八、本屆三十七米八〇、造紀錄者「二中」孫承祀君

●撐竿跳 九屆二米八〇、本屆二米九〇、造紀錄者、「電鐵」任明亮君

△少年之部

●四百米 九屆一分六秒四、本屆一分三秒八、造紀錄者「中青」李長漢君

●八百米 九屆二分三十二秒四、本屆二分三十一秒五、造紀錄者「中青」李長漢君

●鐵球 九屆七米四一、本屆八米一九、造紀錄者「中青」張世法君

△女子之部

●五十米 九屆八秒、本屆七秒九、造紀錄者「中青」胡素芝女士

●百米 九屆十五秒四、本屆十五秒、造紀錄者「普一」高金翠女士

●二百米 九屆三十三秒、本屆三十二秒六、造紀錄者「中青」劉娥皇女士

●跳遠 九屆三米六一、本屆四米一七、造紀錄者「中青」胡淑芝女士

●跳高 九屆一米一七、本屆一米二〇、造紀錄者「普一」高金翠女士

●接力 九屆一分十五秒二、本屆五十九秒五、造紀錄者中青隊、胡素芝、季鳳英、冷晴昧、劉娥皇四女士

而右記各組成年組優勝爲電鐵所得、少年爲中青、女子亦爲中青所得、就中張副司令之大銀鼎、亦收入中青女青年手中、不亦大榮幸哉

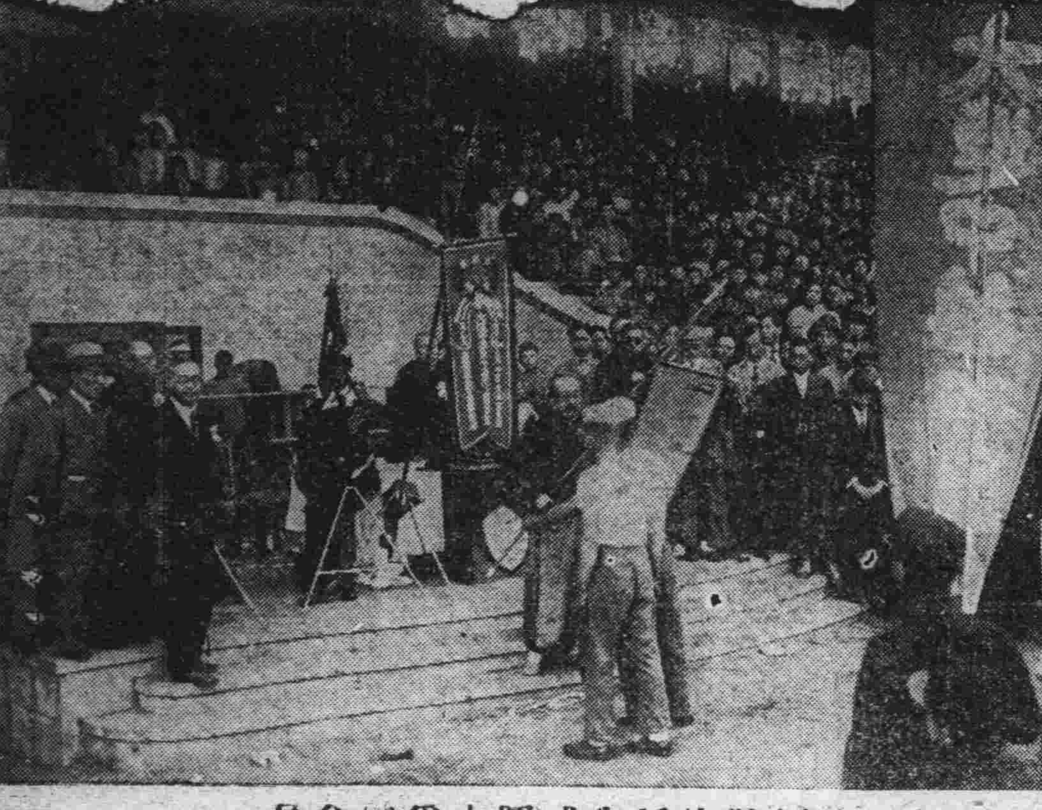

十日下午六時優勝旗授與式圖中爲龐會長……授優勝錦標與電鐵由劉永剛劉仁秀接受……

……獲得女子鐵球第一之中青選手譚英立女士……

劉仁秀之高欄 打破上屆紀錄

第一日三十六次之成年選手高欄、豫想第一當爲劉仁秀君、果然、劉仁秀君努力之結果、竟以十六秒九打破第九屆大連運動會之紀錄、從大連中華運動會之新記錄、劉君在遼寧東北大學肄業、又特別努力運動、將來之成績、更當進步也

評判注意不周 電鐵甚爲不滿

第一五四次成年選手標槍、因二中選手遲君誤下場之故、致電鐵方面稍有質問、主辦方面、認爲評判之不注意之惧、仍認二中第一、但電鐵方面甚爲不滿、嗣由主辦方面之安慰而息事矣

成年少年及女子奪標優勝團體之成績如下

在下午一時三十五分時

成年 旅師四點、二中九點、協志二點、金農九點、電鐵十八點

少年 西普得四點、普一得九點、欒普得一點、中青得十點

女子 欒普得一點、伏公得三點、普一得六點、中青得八點

在此數字比之、成年當推電鐵、次爲金農及二中、少年則中青與普一並進、女子中青得八點、普一得六點、成績亦可並數、下午下半之競技當大有關係也

少年組八百米 中青造新紀錄

少年優勝團體之中青與普一、到下午二時兩者之成績中青十、普一九、成績正在並駕齊驅、各方甚爲注意、及八百米之比賽、中青之李長漢君、因責任關係重大、乃努力奮鬭、卒以打破去年二分三十二秒二、得二分三十一秒五、得本屆之新記錄、則中青得十三點、而普一得十一點矣、依此數字觀之、少年之新優勝旗、當入中青少年之手矣

中青女子選手接力第一選手（自右而左）冷晴味、劉娥皇、胡素芝、季鳳英四女青年

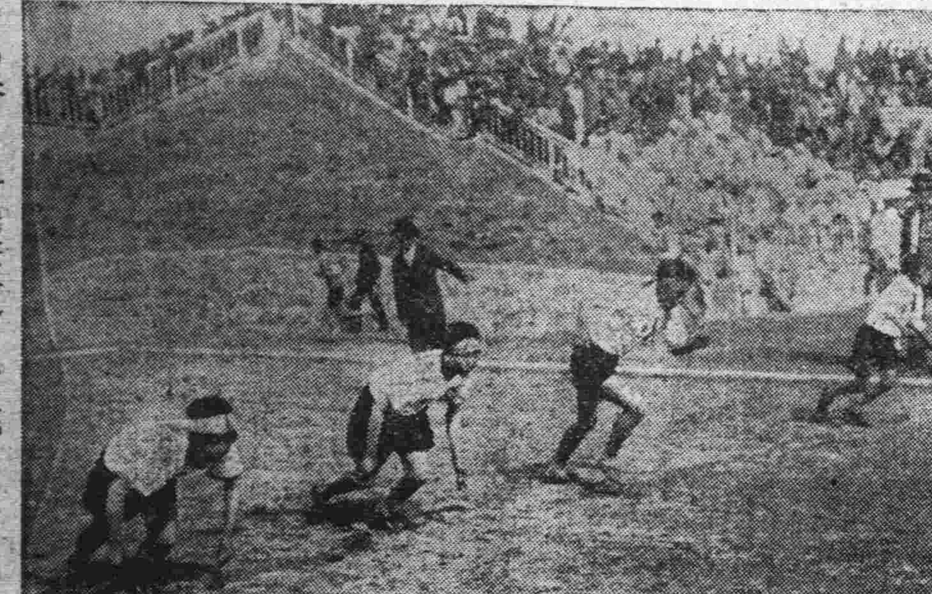

……中青選手胡素芝女士跳遠之姿勢

監察萬米汽車 係純盡義務 高朋平安兩家 福順洋行捐酒

本屆運動會各界所捐獎品、已陸續揭登報端、再有關於大會中救護部由宏濟病院擔任、萬米競賽監察、及搬運獎品所用自動車由高朋共同平安三公司純盡義務、閉會後慰勞爲所飲之酒、由福順洋行捐助、主催方面、對於以上各商、非常感激云

演戲慶祝之 天后宮廟會 盛況裏閉幕矣

大連大后宮、爲慶祝天后聖母之誕辰、自九日起演戲三天、其第一日即紅男綠女、絡繹廟前、入廟禮拜拈香禱祝者、更是大有人在、第二日之十日、雖有運動會等、而彼處亦仍是人山人海、擁擠不堪、上午十一時許、並有西崗警署長各主任及東西兩公議會長等、親往參拜、比及第三日、仍是盛況如前、頗形熱鬧、至午後五時許、演戲等始告終了、則此盛大之天后宮廟會、乃於盛況裏而告終矣云云

……造成百米與跳高新紀錄之普一高金翠女士……

西崗子發生火警 恒記蓆莊被燒 火因尚不明警署調查中 損失約兩千曾保有火險

當此風高物燥之時、偶一不慎、即易發生火災、大則傷人畜、小則焚房屋、可不愼哉、玆於十日西崗子發生大火一起、爰將情形略誌、尚望一般人士、對於火事防範多加注意焉

十日午後十時四十分許、西崗子西崗街二百零五番地蓆子販賣業恒記號王子久處、其屋中所積之蓆子、不知因何、忽然發火、移時即被發覺、然因蓆子乾燥、着火甚熾、致不克撲滅、故不數分鐘、即行燎原、所幸西崗子消防署、得報頗早、移時該署消防車、已全部馳至、施水灌救、一方大連沙河口兩消防署、亦得聞警信全部消防車、亦行馳到、互相協力之下、迄至十一時許始得救息、然該被災之房屋已被焚頹塌、所有蓆子、雖未全部灰燼、然亦皆焚頭燒尾、不堪再用、查其損失、總在兩千元以上、惟聞該被災房屋、曾在豐國火災保險公司、大連代理店之福昌公司、保有三千元之火險、故西崗署司法係、對其失火原因、目下正在嚴重偵密的調查中、起火當時、因在黑夜且該被災處之左右、房屋櫛比、故致人心惶々、附近頗

兩神社祭典 盛況前所未有

大連神社與沙河口神社、均於九日十日及十一日之三日間、舉行祭典議全市掛燈戶戶懸旗、而十日爲正祭、又値星期、天氣極好、爭看熱鬧者、途爲之塞、十日朝八時、分於兩神社舉行式典後、於九點半鐘、神輿出發自播磨町出大廣場、至山縣通到埠頭、折回經上佐町、敷島町、盬部通、信濃町、黑嘴子、正午休息、午后與町、吉野町、中央市場、出若狹町、向老虎灘行、折回神社在沙河口方面遊行、因是日爲星明、除廣告祭外、並有天后宮祭、及中華運動會等、靜寂之大連一變參

廣告大宣傳 呈空前之熱鬧

五月十日、天朗氣清、舉全大連之市民、均各携手出遊、賞此星期日之佳景、是日在日本商家等、舉行第二次廣告大宣傳、於午前七點三發花砲、振衛天空、而全市民集觀於電氣遊園之廣場、爭看廣告宣傳、形々色々、各極其巧、模樣新奇、一見即知其商號所賣之物號、如大連工業所辦之高蹻、教人注目、山葉洋行所製之唱片、尤令人記不能忘、午前在電氣遊園前舉行盛大之典禮後、而加廣告宣傳之商店百有餘列爲長陣、自西公園町出發、經春日町、西廣場、浪速町港橋、山縣通、監部通、更自伊勢町、廻轉至大廣場至大連神社、沿途觀者、人山人海、紅男綠女、萬頭攢頭、爭睹五光十色之特異廣告大宣傳、於午後六半鐘始行畢式云

至於參加廣告宣傳典禮者有關於東長官代理、滿鐵總裁代理、大連民政署長代理等中國方面有大連公議會長張本政、小崗公議會長關睦堂並爲讀祝詞而稱一時之盛舉

又非常熱鬧、遊人如織、沿途園觀呈空前未有之盛云

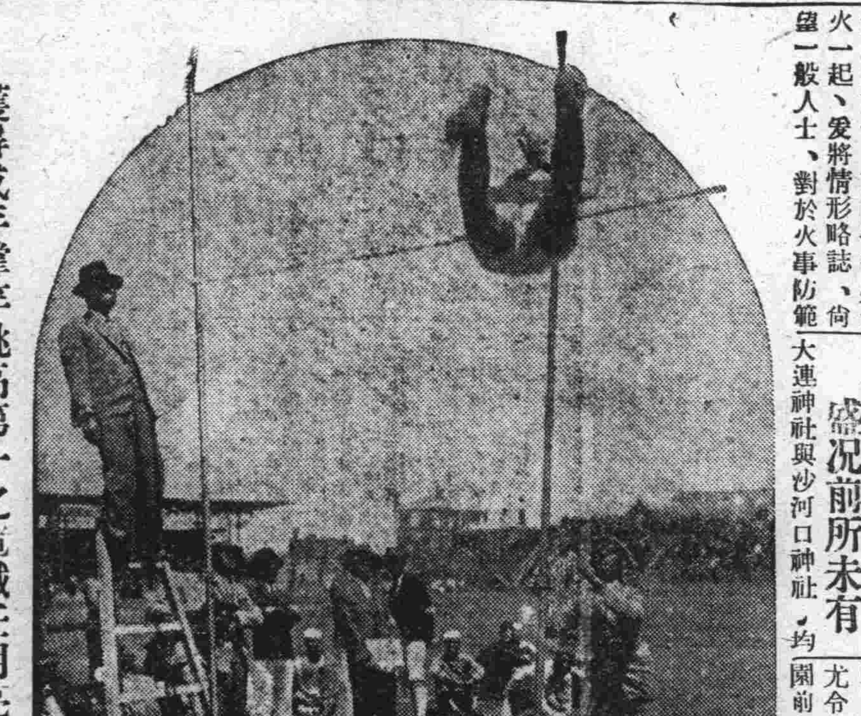

……獲得成年撐竿跳高第一之電鐵任明亮君之姿勢

……連獲少年四百米八百米第一之中青選手李長漢君

瘋子竟被餓死矣

九日午前五時許、有沙河口管內春柳屯小候家溝十七番地居住之候執霖者、因有事行經該小候家溝外共同墓地內東端處、忽發見男屍一具陳地上、形似死去尚未經過長時間者、遂馳報於三春柳警官派出所、由該所中島巡查至現場、詳查一切、見該屍仰臥地上、年約四十許身體全裸、其身邊有短衣一件、已破亂不堪、並有灰色舊褲及黑皮鞋一双、關其死因、據當時調查、確係在十餘小時前、因餓致死、惟其姓名原籍則不得知、附近居民、已無知其爲誰何者、惟謂在二三日前、突然由何處來至小候家溝形似狂者、笑無常、見門便進、乞食飲、形同乞丐、但村民皆以彼爲瘋子、故無敢近其側者、不圖今竟餓死云云、該中屋巡查將此一切查得後、已報告於沙河口本署矣云

父親看熱鬧 丟了小女孩

有現住石道街十三番之王福元者、於十日午後一時頃、率領其現年六歲之長女小花至市內電氣遊園內遊玩中、不料因王福元偶不注意、瞬息之間、小花竟不知何往、無影無踪、王福元發覺之後、頗爲驚異、雖百般查找、亦未找着、無奈遂至常板橋派出所、按情報告希圖代爲查找、該所准報、即將該事情經過及人相服裝等、報告西崗本署、正在搜查中、惟當此時季、一班小兒多外去遊玩、偶有不慎、則已發生意外、如八日曾有四個小孩、被歹人將手鐲等以甘言誘去、此始以由爲父母者不加注意之所致、尚望一班有小兒者多加注意、以免有不幸事之發生、是爲至要焉

十日好天氣 遊覽於天空 被請乘機者衆

日本航空會社大連支部、於十日在大連上空舉行遊覽飛行、各界人士被請乘坐者頗衆、飛昇天空誠快舉也

……少年接力第一之普一選手……

張宏業周芝貴舉行結婚禮 各界均往祝賀

張幹臣氏於二十四日午前十一點、在杏樂天爲其長子宏業與周潔臣氏之女公子周芝貴女士、舉行結婚禮、由徐哲圃氏證婚、介紹人爲趙子文及張子黎氏、觀禮者極衆、頗呈盛況云

足球戰捷訊 英隆勝沙永

英隆足球隊、自成立迄今、每日練習不息、近來成績已大較前進步、該隊之B組於八日午後約沙永足球隊於下午五時、作友誼比賽於中青球場、因定刻、鐵笛一聲、兩軍交鋒於臨場、你搶我奪、頗是可觀、兩方之勢力、均屬平平、雖沙永聯絡有方、然因實力稍弱關係、終被久戰沙場之英隆隊所勝、結果頭一太婦一對一勝、第二太婦一對零、總結果爲二對一英隆告捷云

執事受了牽連 東家竟不關心

因受盜竊頭蓋骨案牽連而下獄之大連西崗子同德藥房執事呂作炳、已押在大連刑務所多日、該同德藥房關係者之于鶴亭、亦係一小股東、因悉該藥房事、自呂作炳入獄而後、于即對櫃代理執事、而對於呂作炳之被牽連問題則沒不關心、更時時說買賣收拾了罷、而于與呂又有親族關係、有此態度、其親友人等、對于均不滿意云云

第十屆運動會 捐獎品者芳名

南洋兄弟煙草公司捐大銀盾一只、華商同號捐毛巾子四打、周作之捐銀盃二個、福昌公司捐金拾元、小林和介先生捐金拾元、富士紙株式會社捐金五元、單鳳甫捐毛巾子二打、陳華峰先生捐毛巾子一打、鉛筆一打、張嚴先生捐山水銀鏡一面、明吉昌先生捐小洋五元、鵝一先生捐毛巾子二打、藤商質屋組合捐雜誌本一百本、又鉛筆十打、李曉東先生捐毛巾子二打、聚泰成捐仰鏡一個、成順德捐毛巾子二打、董雲峰先生捐香皂二斤、曹振甫先生捐毛巾子二打、滿洲報社捐大銀盃一只銀牌十個銅牌二十個、雜記帳五十冊

……女子選手百米起步時光景右起中青冷晴味、伏公欒金梅、普一高金翠、欒普于彩雲、

新輸出稅率與 東北特產影響

為保護工業餅油未提增 稅收總額可增七十萬元

國民政府訂定之新輸出稅、決由六月一日實施矣、該稅對於東北特產物、有如何影響乎、查自三月中旬、傳稱行將增徵輸出稅以來、迄今已經過兩月是以今後特產業者所受之損害、當能稍為減輕、顧盛傳增收輸稅之三月份、由特產業者之期貨約定上推查、其所受之損害、約可達數千萬元、惟其後近期貨物、均得趕速輸出、所餘者大體為六七月貨、其數量雖無從探悉、而其損害、則能較當初減一半或五分之一也、按提增輸出稅等之所起之直接的損失、較諸由世界的大勢激成之行市的劇變、則其損害的程度、殊為經微、但增稅後、對於特產輸出狀態上之影響、却不容輕視、試就東北主要特產物之大豆言之其消貨市場之歐洲、每年多至百卅萬噸、而大豆在歐洲之用途、係代他種原料品而消費者、並無獨特之需要性、不能追從他種穀類之市價、結果如增徵輸出稅、其市價當然不得不因之以提高、然則於交易上、勢必發生極困難之暗礁而影響於將來之輸出貿易也、據國府發表之新輸出稅率表、大豆每百斤課〇·〇九海關兩之稅金較諸從前僅加入附加稅而作成此改定稅率者、蓋國府對於重要物產大宗之大豆、亦曾考慮其影響之重大、遂稍為提增耳、其對於豆餅豆油、為保護及助成國內工業起見、亦均較從前大致相同、故結局必須視增之特產物、相信當推小豆、豌豆、粟、包米、高粱、小麥、瓜子、落花生、胡麻、九種、查此等特產全東北之輸出額為七十萬基羅噸左右、每噸若增稅一元、則增稅之總額可達七十萬元之程度、而對於年額可有二百十五萬噸輸出餘力之大豆、若免增稅、則輸出稅、對東北特產物之影響、比較可稱輕微云

金塊存付少 標金開價硬

十一日上海電訊、海外銀塊新期之存付少少、略步穩疲、標金開價遂硬、元茂永復出多存、異形提漲、吳培初於高價知足少賣、而後接自美國來電、上院議員某演說、調於國際商業會議、已見議決之銀價對策招集國際會議一案、恐離得英美兩國當局之贊固云、如是信亭志豐永成最永等隨時多存、金價又復昇騰、今日英匯三井麥加利空花旗存安三便士三一二五、現東匯自一五八兩八七五、跌至一五九兩八七五、大連帮之空付為最多

安東木業訂定 工作之規章 藉以維護營業

安東凡百營業、近來感受時局及錢法等之影響、因糾合同業訂定工作規章如下、一、各木舖必須領有正式許可證方准開始工作及出賣木器、否則一經諸同業查覺、即報請公安局、隨時取締、並酌量科罰、二、各木舖出外工作、須持有同業會之木質號牌、以憑查考、若無號牌者准予諸同業報請公安局、以妨害同業擾亂規章論罰、其借用他人者、亦然、惟借于與借用人、應負同等咎戾、三、木舖出外作日工、每工現小洋九角、若東家管飯、每工減小洋二角、以資劃一四、前項日工單價不准私自漲落、若有私自漲落者、一經查出、其應得工價全數充公用昭儆戒五本舖出外工作、與東家尚未清限以先、他人不得入手接作、違者議罰、六、凡無許可證之散作、在街市作工、或賣木器、經同業查報公安局發給本舖許可證、加入本會、方准營業、違者即請照章罰辦、七、木舖作體船帮木工、名曰水活每日工價現小洋一元二角、如東家管飯、即照一元計算八、本規定如有未盡事宜、應値時會議修改之、九、本章程自報請公安局既木業總會核准立案日實行云

中國存銀研究(二)

(受百譯耿愛德述)

現今上海各銀行所存實銀約共九千萬兩、假定此間其他較小之金融機關及各公司行號等所存者為一千萬兩、再假定中國其他各地所存實銀約五千萬兩、合計如上數即一萬五千萬兩中國全境謂其存實銀僅一萬五千萬兩、或實銀流通之地僅有上海、天津、漢口、煙台、安東、等數處、其他各地已廢除不用以為貨幣、然一方必有巨額實銀由民間窖藏、其數幾何至難測度、但與實際無甚關係、因此項藏銀已停止在市面流通故也

(一)迄一八九零年止、中國未嘗有自鑄之幣、其時各國所鑄銀幣形形色色、無不在此流通、直至一九二七年、墨西哥銀幣仍獨步中國、此項銀幣自十五世紀始、陸續入中國達千百萬枚、當此數百年間、有多數外幣經融解為現銀、其復運出口者為數亦巨、今所殘餘者僅墨幣英洋及西貢幣耳、墨幣在全國幾無處無之、惟數量日益減少、英洋在北方直隸二省最通行、於一九零九年至一九一一年間、曾有巨數運入至於西貢幣今尚可於滇省見之、其總量估計達五千萬元

(三)據財政部公佈前北京政府時代鑄發銀元為數二八六三五一、四一三元、此數當非浮誇、若再將前清最後所鑄發之大清銀幣亦計在內、尤不至超越實在鑄發數、按大清銀幣之成色稍高、故多有被融解重鑄者 據記者估計、此項被融解銀幣當達八千萬元也

(四)一九一五至一九一七年間所鑄袁像銀幣、數達一萬八千五百萬元、此係根據官廳公布數額、當屬可靠、當歐戰方盛時代、多禁止現銀輸出、故在一九一七至一九年間、中國鑄幣甚少也

(五)當一九一九至三〇年間以輸入之條銀所鑄銀幣至少五萬五千萬元、此在新發銀幣內佔重要地位、記者嘗詳細調查、確知此項銀幣之去路及用途、除廣州與雲南外所有各造幣廠幾專從事鑄一元幣、在此期間上海於何時

商況要覽

特產市場

十一日朝、特產市場仍無何等特異之材料、大豆官商帮猶未出齊、但因銀價小緩、行市曾漲六七分豆餅亦隨之呈強調、豆油在華商帮交易甚多、頗呈繁盛之商狀、計成交達三萬零五百箱、高粱亦趨強調、據傳國府所定之新輸出稅、對於大豆似未增徵、但無確訊、事實如何、猶不能斷定也

錢鈔市場

十一日朝海外市場、倫敦銀塊近遠期均微跌、孟買紐約亦續落、滙兌日美平平、中美微跌、上海標金較前日收盤提三兩許、開盤時為七百四十一兩五、收盤為七百四十六兩、本埠鈔票較前日收盤約落三角、計開盤為四十五元一角五分 低價為四十五元頗呈軟調、查滙申為七十一兩六七五、匯煙為六十九兩五二五、大洋百元零四角云

商品市場

麻袋(平穩)據產地消息、綠紅跌八分之一、藍紅跌八分之一、匯水未變、市況平穩

銀塊跌八分之一、於是當地鈔票低落三四角、當市仍未變閑散、現貨二六、〇五月限二五、〇 六七月限二四、五

棉絲布(反落)美棉現貨未變中期漲一二磅音、可稱穩強印棉漲六角、材料雖好、奈受美國股票之刺激、開行當限反跌九角、中限跌二圓三角、至二圓八角、遠限跌二一三角至二圓九角、嗣後愈趨下勢、午市當限又跌三角中限跌二圓一角、遠限跌二角至六角而收市矣、當市各方 觀察將來多不安心、故呈滯澁之狀云

商情(十一日)

本埠特產

▲大豆(單位厘)

	開行	最高	最低	收盤
五月末	六二〇	六三五〇	六二一〇	六三五〇
六月末	六二〇〇	六二七〇	六二三〇	六二七〇
七月末	六二〇〇	六二九〇	六二六〇	六二九〇
八月末	六二八〇	六三三〇	六三〇〇	六三三〇
九月末	六三〇〇	六三二〇	六三五〇	六三六〇

所成數　百四十一車　餅

▲豆油

	開行	最高	最低	散行
五月限	二〇三五	二〇二五	二〇一五	二〇三五
六月限	二〇三五	二〇二〇	二〇三五	二〇三五
七月限	二〇一〇	二〇三五	二〇一〇	二〇三五
八月限	二〇一〇	二〇一〇	二〇一〇	二〇一〇

所成數　五萬八千枚

▲高粱

	開行	最高	最低	散行
五月限	一五九〇	一六一〇	一五八五	一六一〇
八月限	一六九〇	一七一〇	一六九〇	一七一〇
九月限	一七〇〇	一七二〇	一七〇〇	一七二〇

所成數　三萬五百箱

	開行	最高	最低	散行
五月末	—	—	—	—
六月末	三六四〇	三六五〇	三六四〇	三六五〇
七月末	三七〇〇	三七〇〇	三七一〇	三七一〇
八月末	三七九〇	三七〇〇	三七九〇	三八〇〇
九月末	—	—	—	—

所成數　二十二車　包米未妥

▲現貨前場

大豆(混保 帶皮)	六二〇〇	
大豆(不帶皮)	六二四〇	
豆餅	一〇二五	二〇四〇
所成數	一萬五千枚	五十車
豆油	一五八〇	一〇六五
所成數	五千枚	
高粱	三五四〇	三五二〇
所成數	五千箱	二車
包米	三九三〇	三九〇〇

本埠錢鈔

	開行	最高	最低	散行
近期	四五二五	四五三五	四五〇〇	四五一五
遠期	四五二〇	四五三〇	四五〇五	四五一〇

所成數 近期 二百四十七萬圓 遠期 二百六十萬圓 五車

現貨交易

	銀對金	銀對洋	金對洋
九時	四五三〇	一一七一〇	一三五八五〇
十時	四五一〇	一一七〇五	一三五九五五
十一時	四五一〇	一一七〇〇	一三五九四〇
十二時	四五一〇	一一七〇〇	一三五九四〇
成數	銀對金 十三萬八千圓	銀對洋 一萬七千圓	
二時半	四五〇五	一一六九五	一三五九六〇
三時半	四五〇五	一一六九〇	一三五九五〇

電報滙兌

倫敦銀塊	三十片八分一
同後場	三十片八分一
紐約銀塊	六十八仙八分一
孟買銀塊	八十四留比〇分〇
美日滙兌	四十九弗四分〇
中美匯兌	四十一弗一六分三

▲上海外匯

	日	英	美
電匯	一五九兩二五〇	一先令三片二五〇	三一弗一二五
匯豐掛期	一五八兩七五〇	一先令二片三五五	三一弗二〇五
匯豐掛期(日滙)	一六一兩三五〇	一志三片一二五	三〇弗六二五

▲上海標金

開行	七四一兩五錢
最高	七四六兩二錢
最低	七四一兩〇錢
收盤	七四六兩一錢

▲神戶匯兌

美	四十九弗八分三
英	二志〇片八分三

商品市場

▲美棉

	開盤	收盤
現貨	一〇仙〇〇	
五月	九仙九一	
七月	一〇仙一二	
十月	一〇仙四七	
十二月	一〇仙七〇	
一月	一〇仙八二	
三月	一〇仙九九	

▲印棉

奔哥爾	一五三留比
布羅其	一八七留比
奧姆拉	一六七留比

▲大阪棉花

現貨	三一、四〇
定期	三二、七〇
現貨	三二、二〇
定期	三三、〇〇

▲大阪三品

月限	開盤	收盤
五月	三三〇〇	三三七〇
六月	三三九四〇	三三九六〇
七月	三三八六〇	三三八八〇
八月	三三八二〇	三三八四〇
九月	三三八五〇	三三七五〇
十月	三三五二〇	三三四五〇
十一月	三三四二〇	三三四〇〇

▲橫濱生糸

限	前一節	前二節
五月	三一〇	三一七〇
六月	三九四〇	三九八〇
七月	三六六〇	三六八〇
八月	三六二〇	三六五〇
九月	三五四〇	三五三〇
十月	三三五〇	三四〇〇
四月	三四〇〇	三三〇〇
五月	五三六〇	五三八〇
六月	五二五〇	五二七〇
七月	五三七〇	五三六〇
八月	五八〇	五三〇
九月	五四〇	五四〇

▲印度麻袋

藍紅袋	二五留比八分五
綠紅袋	二八留比二分一
匯兌行	一三七留比四分一

股票市場

▲大連股票

五品期	一三九〇	一三五〇
豆新期	—	—
錢鈔期	—	—
五品新期	—	—
豆新期	—	—
錢鈔期	—	—

北地行市

	月		
開原(大豆)	五月	一四七	一四七五
	六月	一四八五	一四九五
	七月	—	—
開原(高粱)	五月	七、五	七、四
	六月	—	—
	七月	—	—
哈爾濱(大豆)	五月	一〇三五	一〇〇五
	六月	一〇五	一〇二
	七月	一〇六	一〇四五
哈爾濱(小麥)	五月	九、一	九、一
	六月	九、五	九、五
	七月	九、二	九、四
公主嶺(大豆)	五月	一五九五	一六二
	六月	一六三	一六四五
	七月	—	—
公主嶺(高粱)	五月	七、八	七、八
	六月	八、五	八、三
	七月	—	—
四平街(大豆)	五月	—	—
	六月	—	—
	七月	—	—

月	開盤	收盤
▲大阪期米 現	一八、七六	一八、九五
中	一九、二〇	一八、三七
期	一八、三〇	一九、〇九
▲東京期米 現	一八、七六	一八、九五
中	一九、二〇	一八、三七
期	一九、〇九	一九、〇七
▲仁川期米 現	一八、七六	一八、九二
中	一八、六三	一九、二〇
期	一九、一二	一八、八七
▲神戶豆餅 現	一五、五五	一五、八〇
中	一五、八〇	一六、二四
期	一六、二四	—

	前場	
五月	二、一七	
六月	二、一二	
七月	一七	

▲大阪綿糸

	前場開行	後場收盤
五月	三三〇	三三七〇
六月	三三九四〇	三三九六〇
七月	三三六〇	三三八〇

錢鈔

	五月	六月	七月
四平街(高粱)	八·九 / 八·九	九·三 / 九·三	—
長春(大豆)	一四、三〇 / 一四、三〇	一四·八〇	—
長春(高粱)	—	—	—

	現貨	定期	高
奉天(奉票)	三三七五〇	—	—
奉天(大洋)	四五、二五	三三三一〇 / 三三三八〇	三三四〇〇 / 三三三二〇
開原(大洋)	四五·一五	三三三五〇 / 三三三二〇	—
安東(錢鈔)	匯兌 六四五	九七九	—

●公主嶺錢鈔　奉票現物 一三、七〇〇圓　鈔票現物 六、一八〇〇圓

又有醫師親女 由嬰孩自己藥片 治愈腸胃疾病

嬰孩自己藥片何以近來如是盛行又何以有許多醫師用此藥片治其親子與他兒曰因此藥片係為小兒特製之專藥不特性和功大而且味美功宏也

安徽蕪湖狀元坊新醫彭君養吾云「小女懷美前患腹痛泄瀉發熱面黃肌瘦投以各藥均以味劣而拒服後乃改服嬰孩自己藥片即成為小女之良友即鄙人療治兒科取用此片亦每奏奇効誠良藥也

嬰孩自己藥片主治小兒各種腸胃疾病為家庭不可不備之要藥如尊處無從購買可向上海江西路四五一號韋廉士醫生藥局函購每瓶七角六瓶三元五角郵費不取

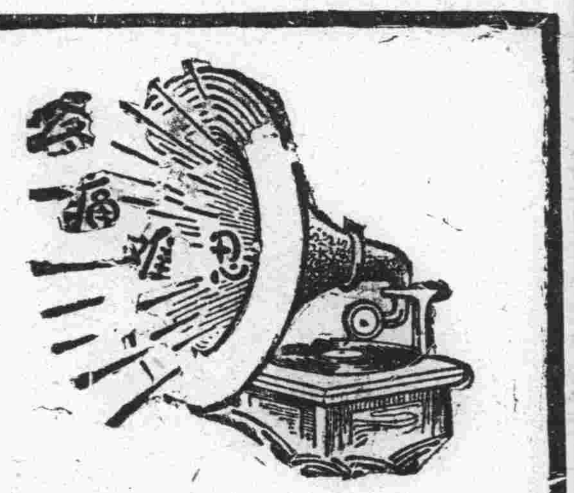

腎病留聲機

某嘗患風濕骨痛・腰痠背痛・手足麻痺・痛楚萬狀・逢人便道・人謂之為腎病留聲機・

蓋風濕骨痛之起・直接由於血液不清・間接由於腎臟不強・因腎臟為澄清血液之所也・欲防風濕・先須強腎・欲圖強腎・請服第威德補腎丸・

各大藥房均有出售

第威德 補腎丸

獅子牙粉

兒童常用獅子牙粉身體健壯

幼時易患虫齒、為父母者須知之、知之須豫防、豫防須用精良牙粉刷牙、獅子牙粉、有絕大偉效、兒童常用、可免除虫齒之苦痛、發育健全、

獅子牙膏

獅子牙粉發賣元 株式會社 小林商店

8-15